華字日報

Chinese Mail
THE WAH TSZ YAT PO, LTD.
5 & 10, Wellington Street,
HONG KONG,
CHINA.
Cable address:—WAHTSZPO
Telephone { Business Dept. 20227 / Editorial Dept. 30249
P. O. Box No 100

本報創刊於前清同治三年

[illegible]政府特許刊登有關法律廣告之有效刊物

◀每份零沽三仙▶

No.23723 JULY 9TH 1939

新聞紙第式萬叁千柒百式拾叁號

營業部 香港威靈頓街五號 電話式零式式柒號
編輯部 威靈頓街八號十號 電話叁零式肆玖號
華字日報有限公司刊印
督印人 勞緯孟

星期畫刊今日出版

隨華字日報附送不另收費
如有遺漏請向派報人索取

名醫張曲江發明之止痛專藥公正自然散止痛最快功效最確不兼治雜症單門頭醫痛蓋「專門止痛」不作別用功效超卓不同凡品乃本藥歷來之口號故無論任何痛症均能立止甚至創傷痛亦能見效此可証其止痛力之宏偉非用解熱劑製成而以止痛藥出售掛羊頭賣狗肉者可比諸君注意分辨則可確知止痛專藥自然散之難能可貴矣

每包一毫　半打庄四毫　到處均有代售

香港莊士敦道三一九號公正藥行啟

消夏飲品

O-rangO
PURE ORANGE JUICE
請飲
保安橙汁
香港保安牛奶有限公司出品

香港製釘廠

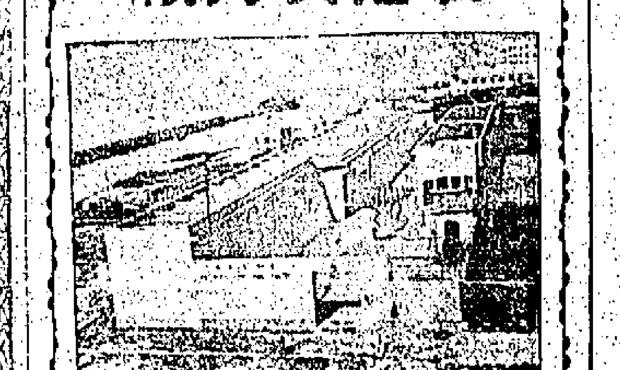

華資工

本廠採用最新式機械及近代設備製造大小元釘欖釘鞋釘出品精良貨式齊備價格克己如蒙惠顧無任歡迎外埠函詢竭誠奉告

廠址 英皇道糖水各
電話 二〇六八六
中英文電報掛號 八一六七 BNAIL

本報夏季徵文啓事（以中小學生為限）

文題　論今日青年應有之覺悟與修養（中學）　自力更生論（小學）

各卷彙送葉譽虎先生（恭綽）評閱

中學組獎品　第一名贈閱本報半年價值十元書券一張　第二名贈閱本報三月價值六元書券一張　第三名贈閱本報三月價值四元書券一張

小學組獎品　第一名贈閱本報半年價值六元書券一張　第二名贈閱本報三月價值四元書券一張　第三名贈閱本報三月價值二元書券一張

（另名贈所在學校順繡獎旗一面）

第四名至第拾名各獎文具一份贈閱本報一月

第十一名至廿名各贈書券及優待券各乙紙

（注意）㈠每篇至多一千字文體不拘稿末註明作者姓名所在校名及通信處並加蓋章　㈡國曆七月底截稿八月十五發表　㈢投卷須剪貼本報所刊符號并寫明華字日報學燈欄收

（附啓）各卷須汰去浮詞專抒胸臆將來評判時思想意義占六十分文詞之組織修飾占四十分

華字日報　夏季徵文

有古…有今…

彭祖　活你…性命　贈你…起沉疴　醫…

瘋　虫行肉跳　耳大面紅
癆　咳血聲啞　痰多氣喘
腎　夢遺頭暈　面青夜尿

…所醫…　灣仔勳寧道陸號式樓（即東方戲院左便）第叁間　電話：式柒伍零肆

介紹首都名醫　南京金陵療養院院長國府註冊醫師

名醫包晨輔

先生博學中西名振兩江行道首都念餘年活人無算診察周詳辨症精確精理男婦兒科傷寒溫熱尤所擅長更精於理學電療專治泌尿科一切隱疾手術敏捷奏效神速經驗宏富著有書乃醫界之學人居京滬者無不知先生名同仁等幾藏在京夙佩先生學術今先生避亂來港特誌數語介紹簡約之辭實不足以彰先生學識之萬一焉

內科男婦兒科　皮華泌尿病專科

門診　上午十時起至下午二時止　診金二元　出診時間下午二時起七時止　四毫

備有最新透膜殺菌電機及顯微鏡等專科器械運用現代療法專治皮華泌尿科一切毒病隱疾日不流膿液負責迅速除根永不復發

診所　皇后大道中皇后戲院對面今大餐室隔壁四十號二樓　電話二八三一六

介紹人　于右任　王曉籟　戈定遠　王延松　金潤庠　劉紀文　駱清華

報失息摺告白

啓者本公司前所發出胡善昌名字由二千三百一十八號至二千三百三十二號息摺一本計十五股又胡叔裘名字由二千三百零八號至二千三百一十二號息摺一本計五股又胡仲維名字由二千三百一十三號至二千三百一十七號息摺一本計五股今到本公司報失茲由陰曆四月廿七日至五月廿六日止倘無人將該息摺交出者本公司照章補發新息摺與胡善昌胡叔裘胡仲維其遺失之舊息摺則作為廢紙此佈報

壹玖三玖年陸月拾肆日

全安燕梳有限公司謹啓

愈我廿年　胃痛反吐　噯氣酸宿　大便秘結

僕患胃腸腎病。逾二十年。嘔吐酸水刺痛。常作噯氣。華醫束手。前四年蒙大道中一七六號何東行五樓。上海名醫胃腸宮腎專家　王日光醫博士　善法治愈。永無復發。介紹親友照治胃腸宮腎病。均收奇效。誠為近代之良醫也。感德之餘。愧無以報。特奬銀杯威座。題曰「性善術精」。以留紀念。並登報鳴謝。

香港中國銀行宋佐廷再頌

小便刺痛一旦除根

內人患小便刺痛。屢醫無效。頭痛非常。影響精神寢食不安。幸蒙大道中一七六號何東行五樓上海婦科專家　李靈仙女醫師　施以王道新法一服立刻止痛。三天除根。感德之餘特登報鳴謝

香港美孚火油公司職員　區傑才　偕妻　李月蘭　敬頌

診症時間——每日上午十時起至下午五時止星期日下午停診

李靈仙　萬靈丹　專治一切傷風感冒。身熱頭刺。止痛退熱。每包一毫暫沽五仙貧者難民敬送。

紅牌獲架威　JOHNNIE WALKER

自一八二零年出世　至今尚健全

紅牌獲架威士忌酒常飲者壯体養顏

UFAS 8-39

全港皮膚病之保障

全港首推　彭玉林皮膚膏

無論新起久患一切皮膚病一經試用無不藥到病除

此膏乃由全港皮膚專家，彭玉林發明，馳名全港，購用過者，無不贊其功效宏大，專治各種頑癬，水蛇纏粒，週身痕癢，干濕癩疥，皮膚濕瘡，爛腳，用之確有驚人奇效，勝在用時絕無痛苦，愈後永不復發，誠為皮膚病唯一聖藥，大盒陸毫，細盒叁毫，總發行香港灣仔道，壽陸壹號，電話式伍式陸捌，代理梁國英總局，及各分局，新世界藥行，及分行，澳門華安藥行。

美容專家　陳鐘示

地址　香港德付道中壹四四號式樓永吉街口乘電梯電話三式九四四八　婦女美的指導所　陳鐘示美容專家電療一切不美

雀斑之防禦　雀斑皮膚病世界醫家仍未診斷病原大約一由皮外汚物侵入皮栓一由肝臟發生病態平常至要清潔皮膚出汗時切勿即用冷水宜先用紙拭去面脂及汚物刺激色素食物不宜多食

本所施手術後應用之英國新改鼻器

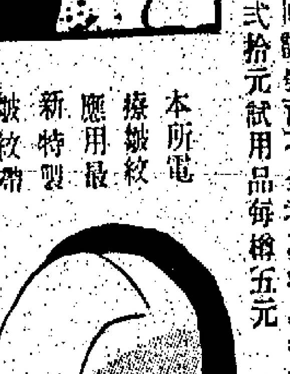

本所電療雀斑面疱等限日痊好

本所電療皺紋應用最新特製皺紋劑

美顏西施丹　健美曲曲霜

西施丹為驚人之美容奇效內服藥劑乃美容專家陳鐘示監製專治雀斑黑斑粗黑皮膚粲血諸病且能反老還童肌膚嫩白可愛貌比西施每格暫收壹元　曲曲霜為直接增加婦女胸脯之外用香品亦為本所獨有之世界妙藥用後七日見效一月後担保發育完滿如不見效原銀奉回誠發育不全者之救星年老垂弱者之恩物也　每樽定價式拾元試用品每樽五元

社論

英日談判與英法蘇談判

慎公

英國外交方面之表現。有兩點使人發生普通之觀感。認為遺憾者。其一。曰應付遲鈍。。瀋陽之變。為日本大陸政策之開始。其目的在獨霸東亞。英國當軸如能應付敏捷。立即表示干涉態度。則當彼之時。莫索里尼勢猶孤立。希特勒尚未抬頭。。德意在歐猖獗之氛未成。日本之在遠東。孤立無援。決不足與英國抗衡。乃英國態度沉默。行動遲緩。始之以調查。繼則在國聯經過若干次無聊之會議。終則通過盟約第十六條第十七條。以國聯本身之軟弱無力。竟至無法執行。遂使日本坐大。而英國所損失之權益。由華北而華中而華南。至今日遂有封鎖天津租界。使英國在華北經濟利益之根基。有根本動搖之形勢。此則因應付遲鈍。遂致不可收拾。即英國在野輿論。亦有同感。不特對遠東問題為然。對歐洲問題何莫不然。其二。曰雙重外交。。英國今日始終未嘗放棄其雙重外交。所謂雙重外交者。徘徊於和戰之間。一方面主張和平。一方面準備戰爭。一方面攻擊極權國家。一方面又聯絡極權國家。張伯倫首相之表示。對極權國家備言希望其悔悟。至悔悟是否眞可得。則未嘗計及。就其最顯明者言之。英法蘇談判猶在錯綜極進行之中。尚未獲得圓滿結果。而英日談判又將開始。究竟英國之外交傾向何如。使人墜入五里霧中。莫測其高深。雖然。有可得而言者。

英日談判將在東京開始。英政府已訓令駐日大使克萊琪。與日外相有田預商會議程序。此路透電消息也。英法對於蘇聯覆牒。正在縝密考慮中。雙方皆努力克服一切困難。頃已有充大進展。此亦路透電消息也。是則英日談判。與英法蘇談判。既同時舉行。而此兩種性質絕不相同之談判。根本為極端矛盾之事。英國欲向蘇聯收效果。則不必向日本談判。反之。若欲向日本收效果。又無須向蘇聯談判。或謂英國之政策。將挾蘇聯以臨日本也。而不知日本之畏蘇聯。畏其不安協耳。英國若欲以妥協政策使日本就範。則日本將何所畏。況日本之反英運動。其野心所在。為統制華北貿易及外滙。此與英國利害根本衝突。絕對無妥協之餘地。然則英國之對日談判。即使能正式舉行。此種根本衝突之癥結。極難解決。欲於談判中求妥協。是亦祈於空想而已。吾人希望英國能專一研究蘇聯覆牒。使英法蘇三國軍事合作能早觀厥成。則遠東問題不解決而自解決。東京談判。吾人徒見其多事耳。

娛樂大戲院

即日兩點半，五點十分，七點一刻，九點半放映

聯美公司緋惻淒艷動人緊張寫情鉅片

你憐我愛

加勞郎拔·占士史都活合演

生活壓迫，驚破情鴛夢！芳心欲碎，祇為個郎愁！

快將放映　哥倫比亞公司驚險動人巨片　飛車警備隊　雅拔芝拔主演

高陞戲園

票房電話式柒壹叁玖

錦添花男女劇團

陳錦棠　關影憐　譚秀珍　盧海天　李海泉　湯介銘　梁飛燕

特別大減價，祇有今天，勿失機會

廿三日頭台日戲改演柱主　龜山起禍

夜演新式本　明宮英烈傳　香艷演完

廿四日起演　泰山男女劇團

日演　夜演　可憐女

是台散班紀念特別減價請早定座

△日價目連稅　大堂中座捌毫正　大堂東西伍毫半　廂房位伍毫半　式樓位叁毫半　超等位叁毫正　三樓位壹毫正

△夜價目連稅　大堂中座壹元肆　大堂東西捌毫正　廂房位捌毫正　式樓位肆毫半　超等位肆毫正　三樓位壹毫半

盧覺非脫痔無痛

實驗痔藥膏　每盒一元

脫痔無痛。不礙行動。工作如常。不用休息。七日斷根。永不復發

女界痔科專醫　林瑞英　威靈頓街一六〇號　電話二五九四四

白金絲耳聾補聽器

此器大如小指尖，重量僅一錢，納耳殼內不脫落，久用不損，凡患耳聾耳鳴，聽音不清等，使用之可以改善聽覺，每副特價港幣十五元。香港德輔道中十號東亞銀行二樓天馬行經理

沸止神寧

幸遇良醫

余患鼻淵症，濁涕常流，影響腦部，坐臥不寧，患鼻數年，大病，歷醫罔效，幸遇鼻頭腦部專家蔡德芬先生治理，用世傳秘方之神效奇藥，立即腦痛止，未逾兩月，濁涕消除，真聖手也，由衷感恩，爰登報鳴謝，蔡先生香港灣仔軒鯉詩道三二三號（即廣生行斜對面）惠仁堂藥行▲分館大道中一七六號何東行三樓電話二二七零九

威靈頓街二十號榮安酒莊彭堅白敬頌

鳴謝　崔亦良醫師治愈肺癆

余任職生活染肺癆將及一載，竟而咯血盈盂，胸膈不舒，呼吸短促，病態殊深，已漸危殆，幸際此生死危關中得延四代治咳專家崔亦良先生治療，深蒙先生診察病源，即施妙藥，果而施藥三週，病愈泰半，乃繼續月病盡霍然，此先生治愈肺癆咯血症之能，確不愧四代相傳之醫也，鄙人以是感謝無涯，或忘用是聯送鏡匾一方，以誌其術，復登報鳴謝，以告同病者焉

▲老醫館香港大道中式百伍拾肆號式樓（即高陞戲院右鄰）▼

▲分館旺角上海街陸伍貳號▼電話叁式叁伍肆

大道西多男茶樓文揚任生敬頌

解除婦女疾苦

前任韶州公立醫院院長兼婦女科主任黃瑞璋女醫師，現來港應診，凡各種疾病，當以合理的學術經驗施行有效治療，務求迅速根本痊愈

梁寶衡醫師　擅治內科兒科肺癆　醫務所：德輔道中七十六號三樓（即中市車站對正）▲電話二式五四六▼

晉南戰局又展開劇烈戰鬥

冀絳×約萬餘分三路進犯

吊山溝馮家河間肉搏甚烈

▲本報八日上海電　外息，晉省×軍近又突增、絳縣太谷杭店一帶、絡續開到數達五萬餘新兵、機彈輸運亦忙、似有再向晉西南進犯企圖、我方除已嚴予防備外、同時對同蒲兩側攻勢、亦復加緊、使×軍不敢深進云、

▲中央社七日洛陽電　一度沉寂之晉南戰局、六日起又展開劇烈戰鬥、翼城玉絳縣間×寇、共約萬餘、分三路向東南進犯、一股自南常村經石坡進犯、為數達四五千、一股自楊官門經石門進犯、×約二千、一股自吊山溝進犯、亦近二千、均在飛機掩護下、猛烈一擊、我各綫守軍沉着應戰、尤以吊山溝方面、×我在所莊一八零五高地北廟子山之線肉搏甚烈、激戰一晝夜、斃×甚衆、七日晨、我某部生力軍自□□地馳往應援、現已進佔南劉家莊、一四九六高地、馮家河一帶、除小部殘×在□地被我包圍正殲滅外、餘×大部向吊山溝潰竄、我正繼續尾追痛擊中、另自窮谷峪方面向我石門進擾之×、六日午其先頭部隊竄抵石門以西之屯坪裏一帶、我某某部任迎擊中、此外南水泉里村之×二三百、六日晨在東山坡底向我某部進襲、藉圖牽制、經我迎頭痛擊、激戰至午、×不支、仍向原路潰竄、總之晉南戰局、二三日內當有新開展也、

▲中央社八日陝州電　晉東和順×二千餘、三日分兩路南犯、經我軍沿途截擊、傷斃極多、四日晚我軍奇兵一部進襲寺陽、截斷和順×後、我全綫向×出擊、激戰一晝夜、×屍遍田野、刻仍激戰中、

▲中央社八日潼關電　晉南我軍于三日晚冒雨進襲段村（安邑東）、出×不意、衝入村內與×發生激烈巷戰、格斃×兵無算、拂曉後、安邑×馳來增援、我軍復前往迎戰、衝殺數小時、斃×甚多、迄五日午仍激戰中、

▲八日洛陽電　翼城絳縣之×、六日分三路進犯後、現×我仍在猛烈戰鬥中、吊山溝方面、經奮力肉搏、大獲全勝、一舉克復馮家河後、並於七日午一度奪取吊山溝、嗣因×源源增援、炮火熾盛、我軍為避免無謂犧牲、現轉移吊山溝東高地、繼續向負隅頑抗之殘×攻擊中、至與靈屁被我包圍之小部殘×、刻已全數就殲、

▲民革社八日長治電　侵入安澤北台陽村、向扉源方面進犯×、日來續增至千餘、分由馮泉好村一帶、犯大小南坪、我軍奮勇迎擊、斃×甚衆、×續增援、先後侵入小南坪及北平鎮、廿八日我軍乘×立足未牢之際、向北平鎮猛烈反攻、×憑險頑抗、我官兵奮勇衝擊、與×肉搏八小時之久、×不支、棄屍遁逃、狼狽向大小南坪及和家背（北平鎮東南）等處潰退、我當將北平鎮收復、廿九日我乘勝向大小南坪疑進、×喘息不定、略一接戰、即向安澤方面潰退、盧家彤×亦聞風竄由城鎮（安澤東北）、我當將大小南坪收復、仍在追擊中、又南堡×一部三百餘、砲數門、竄據北平鎮西北之寬壁里水四槽、續向七曬村方面前進、經我某射擊、斃×廿餘、殘×竄回寬壁里、自上月卅日以來、我軍續向該×壓迫、仍在對峙中、

我克復、同時馬家台我亦向×猛攻、城內之×即出城增援、包圍我兩翼、經我分途迎擊、×受創後退、旋西門衝出之×步騎二百餘人、藉其炮火掩護、向我反攻、我利用該處開濶地勢、縱橫衝擊、總計以上各役、斃×百餘人、傷×二百餘人、刻我與×在曹家台左家台丁家凹一帶激戰中、

我空軍飛從化炸×陣

犯揭陽之×被我擊潰

▲八日翁源電　六日晨七時、我空軍機隊□□架由某地飛從化之神岡太平場等地×軍陣地轟炸、投彈數十枚、將×兵房工事炸毀、并斃×軍百餘人、我機隊任務完成後、安然返防

▲八日翁源電　四日晨上午九時許、南海三水之偽通寮邊×二百餘、向我五和墟進犯、與我激戰於文筆嶺瓦窯一帶、至十一時許、經我勇猛衝殺、×即呈不支、分向原路潰竄、是役斃×廿餘人、我亦傷亡士兵兩名、同日午刻、我軍一部在炭步南之榮堆與×步兵百餘遭遇、相持至二時、×由文筆嶺發砲掩護、該×向馮涌竄去、

▲中央社七日留隍電　五日下午×騎百餘、犯我揭陽縣屬汀崗、我某部乘×立足未定、聯合地方團隊將其包圍、×無法抵抗、紛紛潰退、我軍現乘勝追擊、斃×卅餘名、

▲中央社八日留隍電　汕頭×四日乘汽艇多艘、向揭陽附近企圖登陸、經我軍猛烈阻擊、斃×甚多、×即潰逃、旋×復數度向近竄擾、均被我擊退、

新牆河北岸我軍出擊獲捷

南碼橋附近要點均我收復

▲中央社十日汨羅電　新牆河北岸、六日晚分兩路出擊岳陽東南之忠防、及通城西北之大沙坪、激戰通宵、至七日拂曉、我除傷斃×百餘人外、并奪獲步槍廿二枝、機槍三挺

抗戰二週年紀念　蔣委長告全國軍民書（叁）

全體的將士和同胞們、必須知道我們今天主要的一件事、是立定百折不撓的決心、和堅持抗戰勝利的信心、世上任何戰爭、都是隨着時日的延長而加深其艱難程度的、所以愈到最後、愈需要發揮堅強更大的毅力和勇氣、我們并不否認我們全體軍民的痛苦和努力、但是我們忍痛犧牲的決心、要隨着時日而加強、我們奮鬥的程度要隨着戰事的延續進行而加緊、我們的痛苦和犧牲、有至高尚的價值、有極神聖的意義、我們就是要上為祖宗保持光榮、下為後代創造幸福、現在我們這一代同胞、如果能不惜犧牲、不畏困苦、始終不屈、堅持到底、那麼今天忍苦一時、必能換取子孫百世的福利、不然、如畏難苟安、妄想徼幸求免、那麼我們偷安一日、就會招致民族萬年的羞辱、陷我們世代子孫于奴隸牛馬無窮盡的痛苦、×人的千方百計、現在統統使用出去來了、然而我們不怕艱難、也不怕寇患、大家要知道艱難和危險、不是避免可了的、而只有努力去衝破的、寇仇與外患、更不是投降可以止息的、而只有奮鬥去克服的、這是我們中華民族不畏強禦的固有精神、亦是我們革命軍人克×致果應有的氣節、我們抗戰前途是一天天的接觸光明、同時我們的責任亦格外加重、我們更要堅忍、更要戒懼、更要努力、更要切實反省、看我們每一個人在抗戰上所盡的努力是不是適合要求、是不是達到進度、在今天抗戰第三年開始的時候、我們是要立定決心、各就本位而作最緊張最確實的努力、具體事項、我不必一一列舉、最重要的有如下列二點、第一在精神方面、要貫徹精神總動員的原則、在工作上充分表現出來、我們更要鞏固統一、加強團結、發揚敵愾心、提高自信心、我們要有「我不怕×、×必怕我」的認識、我們要有「有我無×、有×無我」的決心、我們要勤勞刻苦、痛革因循敷衍的惡習、無論前方後方、都要迅速確實加緊工作、完成任務、更須知現代國民的基本資格、就是擁護國家權力法令的絕對性、尤其在戰爭時期一切國法是和軍令一樣的森嚴、法律的範圍任何人不能自外的、全國軍民應該共懍國家神聖、國法神聖的大義、一致遵守、貫徹始終、不愧為我遠祖炎黃的肖裔、「不愧為中華民國的國民」第二、在軍事方面、最主要的是努力整訓、充實組織、加強戰鬥力量、提高戰鬥精神、前方的將士要更加忠勇奮發、殺×致果、利用血的經驗教訓、盡心策劃、竭力奮鬥、粉碎×人前進的企圖、促成×軍整個的崩潰、在戰地游擊隊相互間要密切合作、並且要和就地同胞親密合作、拖住×人、襲擊×人、後方國民、要踴躍應徵、受訓入伍、有志青年應接受軍事訓練、投身軍旅、實際報國、各軍政機關要切實完成其所負任務、增強戰鬥力的築壘、人格、全體國民要一致發揮成仁取義、忠勇尚武的精神、全國將士和同胞們、今天以前、我全國軍民前仆後繼犧牲、堅忍持久的奮鬥、已經打破了×人的各種毒計、已經建立了我們勝利的基礎、在今天局勢好轉的時候、也正是抗戰最緊急關頭、正要發揮最大的努力、加速前進的步調、游到勝利的彼岸、×人已掘好自己的墳墓、我們要用力將×人推進墳墓、×人正在最後的掙扎、我們要對他作最猛烈最後的打擊、人人要患難相扶、死生與共、各盡所能、各竭其責、挽民族的生命、為民族的生存、須知苟且偷生、雖生猶死、×人的勝利、就是國家永久的滅亡、奴隸的和平、就是民族萬世的沈淪、殺×而死、雖死猶生、抗戰的勝利就是子子孫孫萬世的福利、主奴榮辱、勝敗興亡、就在我們今後一年的努力、希望我全體的將士和同胞、以鐵心到骨的義憤、咬牙切齒的堅忍、如火如荼的朝氣、排山倒海的力量、淬勵奮發、作殊死戰、完成捍衛國家、驅逐暴×、復興民族大義、洗雪與日俱深的仇恥、迎接最後勝利的光明（完）

浙東×艦減少　各地安謐

溫州仍泊×艦多艘

▲本報八日上海電　浙東形勢自×軍在定海登陸、並揚言侵犯福州溫州後、在附近結集×艦廿餘艘、形勢緊張、頃據確息、目下浙海×艦已見減少、但溫州玉環洋面仍泊七八艘、定海洋面有×艦三艘、時在沿海各地騷擾、但並無變化、浙東各地仍安謐云、

浙海×艦肆擾　在六橫島登陸

我軍正猛予抵抗中

▲中央社八日金華電　七日下午二時、鎮海口外崎頭洋面×艦五艘、掩護×（人數不詳）在六橫島登陸、同時×艦升炮轟卅餘發、至晚我軍猛予抵抗中、

▲中央社八日金華電　七日晨九時、玉環坎門洋面×艦三艘、汽艇十餘、載×七八十名、在×機二架掩護下、在坎門附近登陸、經我防軍猛烈出擊、×不支、當即潰退回艦、臨行時擄去民船卅餘隻、午後坎門附近洋面共泊有×艦五艘、內三煙通×艦一艘、載×機二架、

奉賢偽警反正

將偽組織搗毀

▲中央社八日重慶電　滬訊、江蘇奉賢縣屬南橋鎮、警察分局警士二百餘名、均係滬偽警察局訓練所第二期畢業生、於六月廿六全部反正、當將該鎮×軍中島部包圍夾擊、斃×兵多名、俘獲槍械甚多、並將×偽組織悉行搗毀、事後即向我某部投誠、

山海關路軌被水沖斷

▲中央社八日重慶電　天津外訊、今晨由瀋陽南下之客車、迄未抵津、據日軍方面稱、瀋陽山海關間之路軌、已被水沖毀、客車今晚始能抵此云、

冀我游擊隊　總攻津郊×軍

北寧沿路我游擊隊活躍

冀南邢台以東發生激戰

▲本報八日天津電　英法租界過境以外、今晨槍炮聲甚密、據聞係游擊隊向津郊×軍總攻

▲本報八日北平電　外息、北寧沿線我游擊隊又爲活躍、郎坊×軍曾遭我軍襲擊、天津東郊之張貴莊大畢莊六日晚、均有游擊隊發現云、

▲民革社八日長治電　冀南軍息、邢台×偽軍增至四千餘、一日晨分路向皂峽鎮、石頼莊（邢台東）等處進犯、一路偽軍五百餘、向東南侵入冰口村、將該村民房盡數焚毀、犯石頭莊×偽軍二千餘、砲十餘門、與我某軍在麗會附近激戰、另息、邢台一帶亦有激戰、×

浦東×犯南滙　遭我抵抗

我游擊隊扼楊思橋

▲本報八日上海電　浦東×軍前日曾分三路以窺南滙縣之大團、詎均在魯滙及泰日橋視橋遭遇重大抵抗、又在中國人不打中國人口號下、偽軍不發一彈、致×軍死傷枕藉、遂封鎖閘港及新場二灶港等、昨午浦東楊思橋、忽到游擊隊三百餘人、公然持槍在鎮上吩咐店舖及偽警局提早閉門、因知有大軍通過等語、故一至五時、全鎮閉戶、該偽警局亦收閣閉門不與外事云、

美海長史璜生平

▲中央社八日紐約電　據華盛頓消息、海軍部長史璜生、於七日逝世、享年七十六、按史氏係主張美國海軍採取強硬政策最力之人、曾任參院外委長四年、一九一零年當選為參院議員、以迄於今、一九三二年代表美國出席日內瓦裁軍會議、一九三三年任海軍部長、

閩主席陳儀發表　抵抗封鎖對策

加緊動員人財物等工作　增加地方自衛力生產力

▲中央社七日福州電　陳主席儀頃發表抵抗封鎖對策、勗勉全省同胞、努力以赴、原文大意謂、×人近頃加緊封鎖我海口、吾人茲已籌定對策、動員人財物工作、今後決加緊猛厲以赴、與軍事、政治、經濟上、發揮我持久戰策之強大支持力量、抵抗×封鎖末技、並準備應付×人任何企圖、首要工作、大約可分下列四項、（一）以大規模之戰時民衆及一切抗戰宣傳團隊、深入廣大民間、作最普遍之宣傳、激發復讐情緒、發揚民族氣節、以此精神作為動員基礎、（二）開闢荒地、廣種小麥雜糧、提倡植棉畜牧、復興小工業、使無荒地、無游民、各務生產、安定人民生活、（三）增強地方自衛力、蓄民間一切武器與人力、為衛國保鄉效力、實施統制管理糧食及生產必須品、（四）嚴厲加強民衆自衛力量、肅清漢奸、今後即以此為各縣市區政績標準、該文又謂、×人封鎖、是徒然增加其自身不利、反之、我如因勢利導、厲行抵抗對策、為我自力更生絕好機會、確信同胞有優秀之資力、能忍苦耐勞、一掃苟安偷生因循遲鈍積習、下決心利用豐富之物資、群策群力、苦幹快幹、一齊發憤、為天下先、今日形勢成功遲速、權操在我、勝利固無疑義云云、

滬×海軍武官擊　工部局不承一二特院

工部局各不承認新政府　租界則無恢復原狀希望

▲本報八日上海電　工部局不承認親×偽府一二兩特區法院之繼續存在以及列強援助中國等事、已引起×駐滬海軍武官抨擊、據野村中將對外記者稱、工部局未承認新政府、則租界內決無恢復原狀望、并謂滬兩法院應移交×軍、蓋滬市四郊現在×軍佔領也、某外記者詢以對於中國局勢意見、據答、君等對此問題當更明瞭、要知此次戰事起因、實由國府所施政策、忽視遠東史實、欲驅日本於大陸之外也、×方對此政策實難忍受、故乃訴諸武力自衛、又稱、目前似有某數國援助中國為不當、蓋按事實而論、目前局勢已入戰時狀態、但多數人士對此未能明瞭、野村旋復對工部局不承認兩特區法院存在表示不滿、據聞×方發表此項談話、其企圖為向兩租界提出要求承認偽政權之先聲云、

本報印刷之油墨乃花旗加利利方亞油墨廠出品華南總代理省港致生文房油墨洋紙公司

波蘭聲明 但澤不能歸德

波在但澤權利不能受第三國支配 但澤人民須繼續享文化教育權利

▲路透社八日華沙電　波蘭政府之代言人、今日發表波蘭對但澤之政策如下、㈠但澤不能歸併於德國、㈡但澤自由市必須在波蘭之海關區域內、㈢波蘭在但澤之權利不能受第三國所支配、㈣但澤之人民必須繼續享受其全部文化教育權利、

▲中央社八日倫敦電　英首相張伯倫、已定在下週初發表聲明、說明英政府對於但澤之地位、聲明之內容、可分兩部、一部係對國內人民而發、另一部則係對國際而發、對國際部份、對德之作用較大、對國內部份將說明歐局發展上之經過、并對德國所稱英國保証波蘭、並鼓勵波蘭與德國破裂之說、加以否認、同時說明在英國未向波蘭提供保証以前、德國曾企圖令波蘭與英國決裂、其意蓋在解釋一般英國人民對於但澤問題之誤會、及說明若波蘭抵抗德國之吞併但澤、英國何以必須準備作戰、關于國際部份、張伯倫將堅決聲明、若波蘭抵抗、則英國必將援助波蘭云、

▲中央社八日倫敦電　波蘭駐英大使、定今日返國、彼允於最短期內、就波蘭對但澤之態度、報告英外相、據新聞聯合通信社外交訪員稱、英首相或將于下星期一下午向下院提出詳細報告、說明英國對於但澤問題所採之態度、此項聲明、係英法波三國當局詳細考慮後、始行決定云、

波但邊境 軍事佈置

▲中央社七日華沙電　據華沙古爲報載稱、但澤當局業已在波蘭與但澤毘連之地區、溫索斯特與格勒特考當中、裝置要塞砲位、沿郊外主教山前、已配備大炮、波但邊境則已裝置鐵絲網等障礙物、又東普魯士方面、有建築要塞防務之捷克籍工人十五、企圖潛入波境、已爲德方逮捕、但澤國社黨方面仍意圖否認有軍火入境、主教山方面及其他各處、亦算無軍事準備、主教山上之工程、係建造兒童游戲塲云云、惟據息、但澤當局規定閑人一律不准行近該處、又但澤方面、目下并無新發展、據國社黨報紙稱、波蘭正在草擬計劃一則、其中并有對德實行經濟制裁之規定、但澤方面對此、未予証實云、

傳德停止 但澤軍事

▲華沙八日電　波蘭政府已得到確實消息、謂德國對但澤停止軍事上之準備、希特勒亦打銷本月廿六日訪但澤之計劃、但澤之危機大爲減輕、歐洲風雲可告一段落、此爲歐洲四個月來最令人快意之消息、

英日談判 下星期二開始

英方堅持談判範圍 不應超出天津事件

▲中央社八日重慶電　東京外訊、英日談判、當可於下星期三開始、自天津來此之日本軍事當局代表、現正與東京軍事當局就英日談判時涉及之各項問題、舉行協議、狀甚忙碌、兩方并擬於今日暨明日磋商一切、外務省及軍事當局代表、則定明日詳商一切、有田定下星期二晨內閣例會席上、報告英日談判前一切經過、要求內閣對其處理天津事件之政策、表示贊助、外相即擬草就會議議程、然後邀同英使克萊琪於下星期二下午至外務省一晤、決定會議之議程云、

▲路透社八日巴黎電　法國外交界甚注意遠東時局、據彼等之意見云、英日兩國在東京談判天津問題、前途甚困難、據此間之消息、日本政府欲擴大談判範圍、務使在中國之一切外國租界求一根本解決方法、因此貨幣問題及經濟問題、亦必連帶發生、倘將來果有此種事實發現、英法兩國亦必起而反對之、英法兩國決不容忍日本此惡例也、

▲中央社八日重慶電　倫敦八日專電、此間各報、對於東京英日談判、日本將派大批軍事專家參加一事、均極注視、咸警告政府不可擴大談判之範圍、對于日方要求、關於華北幣制一點、尤不可讓步、新政治家報稱、英政府亦深知對日方要求不能讓步、否則對于美國、將發生極不良之影響、紐克歇郵報稱、英外相哈里法克斯當已向中國駐英大使、說明英日談判之範圍、絕不超出天津地方事件、英國絕不能允許對談判範圍擴大、至涉及整個外交政策問題、因中國係重要、凡與中國有貿易關係者、均將受其惡也、故當英日談判時、英代表應堅持此項論、不應在東日會談時提出云云、新聞紀事報謂、日本對華侵略之企圖、已因中國之抗戰而告停頓、此爲英國在財政方面援助中國獲取良之機會、因中國之勝利、爲文明世界之福也、若東京會議失敗、則英國爲應付日本之威脅起見、應加緊對華援助、此爲英國唯一之出路、否則、英國除向日本屈服外、別無他法、而退讓之結果、必致促成英美間之分化、及令中國人民不得不與日本合作、共同反英云云、

日方民衆 反英巡行

▲海通社八日東京電　此間政要與報紙對於英日談判所持之論調、大肆抨擊在華之英國、並鼓吹將來談判須將在華之租界問題、徹底解決、又日軍代表團領袖之一U〇中將對報界發表談話謂、日軍在華作戰兩年、常被外國租界內之日運動所阻礙進行、尤其是在上海與天津、蓋後者可爲共黨總滙、專向華北發動、但無切實統制英租界、則和平問題無法實現云、又此間有數處愛國團體對于將來與英談判須取堅強態度、又勞工與農民會排隊巡行、經過東京英使署前、向英使舉呈遞決案、警告英國取消反日態度、免危害遠東和平、又謂全日本國民擁護政府與軍人、要求英國根本改變對東政策、又東京學生會亦向英使克萊琪呈遞同樣決議書云、

▲海通社八日東京電　日本陸軍省情報局長昨日對記者發表談話、鑒于外國在華租界對日偽之敵對態度、日本政府決定採作有效計劃、以解決云、日本政府直至現在極力避免發生反英宣傳或示威巡行、但日政府已不能再忍矣、英自英日兩國發生關係以來、未嘗有現在之痛恨日本者、爲施行日本在遠東之政策、日政府無所畏懼、英國將來舉行談判、英如仍採取同樣態度、談判則將停止云、

▲海通社八日倫敦電　每日郵報接、駐東京訪員報告謂、東京英大使克萊琪、日夕有日警保護、聞此舉乃日外首有田之意、因恐反英群衆萬一對英使本身有危害云、

▲中央社八日重慶電　上海外訊、英大使館公布、日前日機轟炸重慶時、有數彈落於英艦附近、英當局曾提出嚴重抗議、日方已向英大使道歉云、

日皇下令 實行徵用勞工

預計被征者一千萬人

▲中央社八日重慶電　東京外訊、日皇頃發佈勅令、援引國民總動員法案第四條之規定、定於十五日開始實行、依照該法案第四條、政府得徵用勞工、分配於實行總動員所必需之各種工業、預計被徵之勞工當達一千萬人云、

粵港　若非万全安敢独沽一味　天喜堂老婢調經丸　四十餘年婦女信譽良葯　主治婦女一切經病、赤帶白帶、經痛不孕、瘀弱血虧等症　每瓶一元　半打五元　總發行　港荷李活道　均益藥房　德輔道中天相堂代理

政院通過 肅清烟土辦法

本年秋冬絕對不能再種 違者從重一律處以極刑

▲中央社八日重慶電　六年禁烟計劃、分期分區禁種、其緩禁各縣產土、廿六年即應統改、乃因抗戰軍興、致未如期實施、原定廿九年禁絕之期、現僅有十八月、按照原定計劃、川黔廿最後綏禁各縣、已於廿七年秋季明令提前禁種、最近蔣總裁復捌發僞渝手令、本年秋冬絕對不准有一株偸種、違者從重一律處以死刑、則民間私存烟土、尤應限期肅清、以作正本清源之計、孔院長爲澈底加强禁政、收實效起見、特擬肅清私存烟土辦法於必要、各省設置督辦肅清私存烟土公署、商經蔣總裁決定、並期舉辦、限於五個月內、統收嚴厲執行、澈底澄清、不容遺漏、違者處以極刑、以示政府完成六年計劃之決心、業於五日行政院會議通過、茲探得原提案及辦法如左、

肅清烟土案提案原文

查六年禁烟計劃、係分年推進、對於民間存土、規定統制收買、以冀正本清源、實施管制、現距二十九年禁絕之期、屆計僅十有餘月、若不按照原定計劃、將私存烟土統收集中、嚴加管制、必難處之根本肅清、特酒者總裁鑒於禁絕期近、特頒手令、本年秋冬絕對不准再有一株偸種、違者從重一律處以死刑、則今後對於肅清民間存土工作、尤非加緊進行、不足以收計日成功之效、惟辦理統收、在在與地方軍政有關、爲防止不肖軍警團隊以及各地土劣販私放私、更非責成軍政機關、嚴密查禁不爲功、除雲南省產土曾經該省政府統制管理、正在效察擬議外、至於向來產土之川康黔陝甘寧等省、民間存土尚多、爲貫澈禁政、加緊肅清工作起見、似應於各該省特設督辦肅清私存烟土公署、督飭各行政督察專員各縣縣長嚴厲執行、以專責成、而利推行、並于該署內分設第一第二兩處秘書軍法糾察三室、第一處長由該省民政廳長兼任、第二處長由該省禁烟督察分處長兼任、本其固有職權聯緊辦理、通力合作、俾一起串攻、犯私案件、不分官民胥由軍法室審理、其主任擬由軍法執行總監部遴派、關於統收管理烟土之檢舉流緝、及各級人員之監察、則由糾察室掌理、其主任擬由軍委會遴派、並於肅清烟土各縣設置監察委員會、延聘縣黨部書記長臨時參議員及地方熱心禁烟公正士紳充任委員、執行監察任務、以杜流弊、此外對于各縣縣長、尤應嚴令督率區聯保甲長、曉諭民衆、使知政府禁烟之決心、凡私藏烟土者、限期呈繳公家、按照主管機關核定吸戶付給辦法之日、並應由區聯保甲長出具、並無絲毫隱匿切結、以昭核定、而示體恤、依六年禁烟計劃、癮民係按年齡分期傳戒、在末屆期限之前、則由禁烟機關遵照禁烟法規戒烟執照配給、分期遞減、從前認眞、應由各地方政府補行普遍登記一次、經查驗後、換發新照、免收照費、以爲配給傳戒及遞減之根據、務期禁種禁運禁售禁吸四端、平流并進、貫澈到底、如限禁絕、倘有逾此肅清定限、而猶敢爲隱匿者、即以私論、沒收充公、并加嚴懲、其包庇縱容及走私放私者、無論各級文武官吏及土豪劣紳、均以軍法從重治罪、則年間存土、如此嚴密辦理、庶六民烟戒、禁烟計劃、亦可如期達到、茲擬具肅清私存烟土辦法大綱及督辦肅清私存烟土公署組織規程、提請公決、

肅清私存烟土辦法大綱

第一條、爲貫澈六年禁煙計劃、肅清私存煙土、加緊統制起見、於必要省份、特設督辦肅清私存煙土公署、主持辦理之、第二條、肅清、由督辦肅清煙土公署、負責督飭各區行政督察專員、各縣縣長尅飭區聯保甲長、嚴厲執行、所收存土、隨時交由禁煙督察處驗收保管、其價付款辦法另定之、第三條、督辦肅清私存煙土公署、應負責指揮軍團除查緝一切私運私售事宜、第四條、肅清私存煙土、定期五個月辦理完竣、前三個月爲辦理期間、後二個月爲檢查期間、第五條、自本辦法大綱施行之日起、絕對禁止私人採購煙土、所有已發給商人之採辦煙土証照、一律無效、並令繳銷、第六條、五個月屆滿後、如發現存土、一槪以私論、除將煙沒收外、按其情節、依禁煙治罪暫行條例第五條第一項(運輸販賣鴉片者、處無期或五年以上有期徒刑、五百兩以上者死刑)及第十九條(沒收財產全部或一部)懲辦、如有不肖縣長區長聯保主任保甲長等、郭同隱匿、或其他文武貪官汚吏土豪劣紳、包庇縱容情事、依同條例第十三條(死刑)懲辦、第七條、經辦肅清私存煙土人員乘機舞弊者、依法加等治罪、第八條、關於肅清私存煙土費用、統由中央核撥、第九條、川康兩省烟地產土、應照本辦法大綱同時辦理之、第十條、本辦法大綱施行細則及督辦肅清私存烟土公署組織規程另訂之、第十一條、本辦法大綱自各省督辦肅清私存烟土公署成立之日施行、

英報著論 評論中日戰事

日本不能把握最後勝利 中國軍民精神甚爲壯旺

▲路透社八日倫敦電　孟者士打衛人報今日著論云、日本政治家、現已認悉獲得勝仗係一件事、獲得戰爭最後之勝利係另一件事、日本軍之作戰、誠然獲得成功、但不能解決外交問題及政治問題、彼等現時所想得之較好方法、只係如何造成戰區極度恐怖狀態、強迫中國人願以任何代價求和平、但中國方面所傳來之消息、但証實中國軍民精神甚壯旺、紀律嚴明、中國內部政治之統一、未嘗稍受搖動、據太平洋時局月刊某作家所報告謂、日本所最恐慌者、係游擊隊能支持長久、以掩護後方完成一強大之新陸軍、此目的將來若有一日達到時、則旭日將西沉矣、日本自開戰以來、迭獲勝仗者、但求結束戰事之心甚急、在中國方面、雖迭次敗仗、但決心長期抗戰、中國軍以空間換取時間、故寧願向內地退却、以待最後勝利之來臨、中國人相信最後勝利、必屬於中國者、

在法舉行 世界宗教會議

我代表發表演說

▲中央社七日巴黎電　世界宗教信仰大會、頃假巴黎大學文理學院大禮堂舉行第四屆會議、中國代表謝壽康、發表演講、題爲中國各種宗教與儒教、大要略謂、儒教以寬大爲懷、是以各種宗教能在中國境內并行不悖云、大會本日午後、舉行辯論、各國代表紛紛質疑、由謝壽康一一答復、各該代表因此對于儒教與中國抗戰精神均極表欽崇、旋由謝氏提議通過動議案、略謂世界宗教信仰會大第四屆會議、鑒于人類已回至黑暗時代、深爲扼腕、茲特聲討暴力主義、再主張發動人類

謀打開三國協定僵局 英法極力尋覓新途徑

如三國不能締結一般性質之協定 則英法將與蘇締範圍較少之協定

▲中央社六日巴黎電　關於英法蘇三國締結互助協定問題、蘇聯政府前向英法提出對案之後、英法兩國政府、爲締結一般性質之協定、作最後之努力、此而不能、則英法兩國或將與蘇聯締結範圍較少之協定、或出之以共同宣言之形式、亦未可知云、

▲中央社六日倫敦電　外相哈里法克斯頃於今日午後接見蘇聯大使邁斯基、就英法蘇三國現行談話有所磋商、據政府人士所知、哈里法克斯外相曾語邁斯基提出建議、務使蘇聯之主張相接近、據蘇聯所提復文殊爲廣泛、乃致談判之進行殊感不便、惟英國今仍盡續努力、務冀成立一般性質之協定云、處在外交界人士則謂、英國不復要求蘇聯保障瑞士荷蘭暨盧森堡各國、但主張蘇聯在協定中對于侵略之意義、不可作過於廣泛之解釋、關于此層、蘇聯本意則謂改頭換面之侵略舉動、不藉明白攻擊而獲有成功之一徵、諸捷克斯洛伐克國之往事、可以爲証、以此例彼、波羅的海沿岸各國、亦有遭受同樣威脅之可能、自有預防必要、爰知侵略實較直接侵略爲酷烈、不可不防云、

▲中央社八日倫敦電　蘇聯加入歐洲保障制度之前途如何、尚難確定、英法雙方對于最近發往莫斯科之新訓令之內容、皆嚴守秘密、因上次英法訓令在未寄到以前、即在歐洲報端披露、蘇聯外委長莫洛托夫曾提出抗議、據可靠方面消息、英法要求蘇聯保衛荷蘭瑞士應予援助一點、已願放棄、爲交換條件、英法亦要求蘇聯與波蘭土耳其成立互助協定之計劃、此外雙方之困難、僅餘一點、即蘇聯仍堅持三國協定應將間接侵略一項列入、根據蘇聯之計劃、萬一有一國企圖在羅波的海設立傀儡政府、則英法應予蘇聯以援助、若因此困難能順利解決、英法兩國均盼協定能早日成立、則一日三國之一出而爲被保証之國家而戰時、其他兩國均將出而赴援、至於彼等所保証之各國名稱、均將列入協定、並不予發表云、

▲中央社八日倫敦電　英法駐蘇大使、已接到本國政府訓令、兩大使定於今日再度與蘇聯外委長莫洛托夫會見、英法新訓令之內容、雖不可知、但報界以爲其中當有下列三項、㈠英法兩國在若干利益、㈡主張蘇聯應與波蘭土耳其成立互助、㈢說明「間接侵略」之意義、

之旨嚴云、

英下議員主張 宜分區別 極權國貨物

▲中央社七日倫敦電　下議員數人頃向下院提出法律案、主張各極權國與其他各國運至英國之貨物、宜有區別、例如德意日三國貨物、均須標明國名、其他各國之貨物、不妨僅用外國製造字樣、庶幾不致誤認云、

近衛發表 反華宣言

▲海通社八日東京電　日前首相兼樞密院大臣近衛、昨日在日本國家總動員協會稱、中日戰事實應稱爲「遠東內戰」、日本對華態度在心理上實遜于交戰國、日本對其隣國絕對表示友好、而此爲成立「新中國」之原則、此又爲日本被逼「拿回」東亞之理由、同時又爲中國一部份願於日人合作中實行恢復行政之理由、重慶中國中央政府之態度反日「倚賴」外人實爲可恨云、

英空軍實力 軍用機一萬二千架

英法空軍合作在考慮中

▲中央社七日倫敦電　英國空軍實力如何、官方雖未發表正式數字、但據消息靈通人士所知、英國空軍現已有高速率驅逐機六千餘架、轟炸機一萬二千餘架、此外航空部方面、現正積極訓練空軍駕駛員、并擬飛行于他國領空、以資練習、茲已請求法國政府准許英國飛機在法國南部及西北部一帶作不着陸飛行、並願以同樣之利於予法國、據航空專家言稱、此種辦法一經實行、而英國空軍駕駛員所受訓練、將與戰時同、而英法兩國便可發揮軍之實力、亦可令各國均知無疑云、

▲路透社七日倫敦電　英法兩國之空軍合作計劃、現正在考慮中、兩國空軍甚能合作、則兩方之空軍人員可以得一機會練習長途飛行、以效察非常見之山川形勢、英國之軍用飛機又可練習長途飛行、飛到法國東南部以獲取新經驗、

英瑞經濟談判 未見成效

▲海通社八日倫敦電　英國與瑞典經濟談判、一連數日、在此間開會、至昨星期五日結束、「無實際效果」、據該處英工業會主席班訥及瑞典工業團代表哥蘭臣所發之報告謂、目前須速組成一英瑞小委會、研究擴充兩國間商務關係、英工業代表團將作瑞典之行云、

英軍司令赴平 謀營救司品烈

▲中央社六日重慶電　津外訊、駐華英軍司令格拉色、定于明日赴平、作三日逗留、設法救出現時被日軍扣押中之英大使館陸軍參贊司品烈云、

日偽蘇蒙兩軍 爭奪諾曼罕山

雙方發生激烈戰事

▲路透社八日海拉爾電　日偽軍與蘇蒙軍在「滿」邊界不斷發生激戰、戰線達十里之長、戰情之劇、類似上年夏間張鼓峯之戰、雙方充分利用飛機坦克車重炮以爭奪諾曼罕山、該山在海拉西南一百六十里外、西伯利亞方面有大軍源源開來、預料戰爭必延長、此次爭奪戰經過初期之廝殺後、似已寥趨沉寂、海拉河以東之若干根據地及諾曼罕山、已爲日軍所佔據、但該山山峯號爲「無人之地」、又日軍已在海拉爾佔得數個渡口、諾曼罕山之西部山腰、仍在蒙軍手中、日軍屢向該處施以猛烈之炮擊、但蒙軍地位迄未受搖動、據本社記者所觀察、日軍仍欲乘其初期勝利向蒙境猛進者、但遭遇蒙軍反攻、迄未得逞、

▲本報八日哈爾濱電　外蒙邊境戰事刻仍在繼續中、昨日雙方砲隊及坦克車均俱甚活躍、在諾蒙亭附近一帶展開猛烈之爭奪戰、日來自西北部運來此間之×偽傷兵絡繹不絕、可知該處戰事激烈而×偽軍之損失必甚重大云、

京滬鐵路交通中斷 無錫附近路軌被炸斷

該地游擊隊又積極活動

▲中央社八日重慶電　滬外訊、京滬鐵路在無錫附近之路軌、被我地彈炸毀、一時交通陷于中斷、該項炸彈、係中國游擊隊埋于路軌之下、當炸時、適有火車一列向該處駛來、幸司機機警、迅即停車、相差僅數秒鐘而已、路軌及車頭、均被炸燬、但無死傷者、駐宜興常州之日軍當局稱、該地游擊隊又趨積極、故對于乘車之中國旅客、已加緊檢查、并須持有日所發之「通行証」云、

英保守黨議員 質問德械運華

英外次官用書面答覆

▲路透社七日倫敦電　保守黨議員德爾尼、今日在衆議院提出質問、謂德意兩國資給於中國之軍火有數目可查否、外次官巴拉氏用書面答謂、中國政府所輸入之軍火、非係完全經過英國領土界者、此等運經英國地界轉輸入中國之軍火、則以德國製者爲多、自中日開戰以來、情形大都如是、

▲士蔑西報今晨消息、近來德國供給軍械于中國、多過於其他各國、最近有一德輪滿載軍火、包括自動手槍二千枝、又有一輪、裝載一千箱無煙藥、經過星架坡、大約在星洲港外轉搬上另一貨輪、然後轉運入中國、此係德國軍火交于中國之通常手續、因星洲當局不准許此等危險貨物運入港內、以免發生危險、回憶上次歐戰時斯港發生爆炸、被炸毀之區域、有一軍火輪在英倫之哈里法克斯、橫直有數里之闊、又德國近來所資給於中國之汽車、其數亦多過於他國、又有許多德國車火、直接運往仰光、轉運入內地而不經星洲、

▲蔣委員長告日民衆書今日刊在第三張第三頁▼

本港新聞 二

我藝術品運蘇展覽 港僑各界踴躍應徵
唐萬隆報効爆竹十萬發 畫家高劍父等出品甚多

中國藝術品運蘇展覽事，已由負責人積極進行徵集，現應徵者有華閩泉所設之廣萬隆，報効十萬頭煙火炮竹一大串，及煙火串炮拾百包，又舉打街之油頭公司報効油頭織品一件，至劇界中人薛覺先、馬師曾、譚蘭卿、廖俠懷、陳錦棠、關影憐、白駒榮、上海妹、半日安、陸飛鴻等，均踴躍報効繡衣服、行頭，並由八和粵劇協進會贈送特製小型戲台一座，樂器全套，又由編劇專家報効腔譜全套，及自撰曲本數部，梅閣芳出品家藏臉譜全套，畫家出品者已有趙浩公之非非畫鳥寫生數千幅，高劍父及其弟子寫生數十幅，商衍強之菊花等近作應史及寫生畫數十幅，徐如魏少游、張純初、沈仲彬、趙少昂、黃少強、何漆園等，均有多幀，張君華所繪扇骨等應徵，又據負責人宣稱，所徵畫件，以現代寫生為限，臨摹古畫及字書，均不適合云。

墮樓人已斃命

昨七日晚，有一男子，在堅尼地道某號樓上，墮下街中，當場受重傷，不省人事，為偵警部發覺，電致仔警署報告，警署據報，即派中西警探前往查究，并電十字車到場，將之舁入瑪利醫院施救，詎因傷勢過重，無法施救，昨晨六時四十分，已在院斃命，至該樓中人，及附近住戶，均不識死者為誰，疑其拔容該樓，有所企圖，致失足墮下云。

賭敗誑報被刧
一工人被處罰

洗車工人梁喜，被控於本月其昨七日下午五時十五分，向九龍城警署第三十二號英警目誑報在竹林園被三賊截刧，昨提解由九龍巡理府譚司提審，鄭文藉辦主控，據鄭氏對堂稱，當日被告到署報謂，在竹林園被賊截刧，余即偕同警探前往查究，附近居民，均謂並無其事，其後查悉被告乃因賭敗，其母又患病，其父向其討錢，被告無以應命，乃偽稱被刧云，官判罰銀卅元，或入苦工監一月。

博羅籌賑會 續辦賑米回鄉

僑港博羅籌賑難民會，迭次派遣代表盧翰敦等，辦理回鄉散賑事宜，成績昭著，極得各方面讚許，查該會於日前所辦理之第三次回鄉散賑事，曾派出代表謝瑞生及邀請回鄉之博羅縣政府代表李翰深、縣民代表陳潔等，協同辦理後，經於日昨將第三次籌返散賑之婦女慰勞會藥品一批、賑聯會之卅包白米、參開拍賣款項、南洋救鄉會[illegible]賑濟團之資及五包裝運[illegible]份別辦理完竣，成績極佳，故代表之謝瑞生、鄒亦玉等，於昨（一）日由鄉回港抵埗，二日晚出席該籌賑會常會，報告此項散賑工作，到者有該會會長黃世亮及幹事盧翰敦、葉蓬成、任永年、謝錦芳、劉伯崑、陳益修、余國輝、及余群英等，均以散振工作，雖成績極佳，但以該縣迭遭×騎蹂躪，災區甚廣，因杯水車薪，殊難普遍救濟，除決繼續辦理第四次回鄉散賑工作外，并努力呼籲，更望各界及各慈善團體，踴躍捐輸救濟，又博羅戰時工作團，昨函該會籌請捐助藥品用具云。

狗展覽會
決每年舉辦一次

本年三月間，在聖約翰禮拜堂舉辦之狗展覽會，成績甚佳，據該會秘書何惠路宣佈，將來決繼續舉辦，每年一次，本次狗展，溢利得一千四百四十八元三毫一仙，茲以一千元捐交禁止虐畜會，一百元交童子軍總部，餘三百四十八元三毫一仙，將留為下次展覽會經費云。

紅㶚七七紀念會 售花萬五千朵
集體素食參加者千餘人

「七七」二週年紀念日，紅㶚區在「紅㶚各界聯合售花素食籌賑大會」之推動，與街坊紳商戮力之協助，情況空前熱烈，該會前向香港賑聯會領取之紀念花三次，共一萬五千朵，由明德、明新、一志、嘉善、樂群、持勤、淳文、泗澤、公立、堯讓、普育等學校，暨合義慈善社、萬安慈善社、中華電力公司、英坭廠、紅㶚合唱團、濟務公會、黃埔船塢各部等團體加緊銷售，全數銷去，至於集體素食會，則假兒童遊樂場舉行，參加人數達千餘人，分七八一席，素菜七道，以符七七意義，菜式名稱有精神團結，復我山河，焦土抗戰等，藉表民族精神，正午十二時舉行下半旗誌哀禮，參加者達六百餘人，又于昨（八）日晚假公立新校請國民參政員張一麐莅場演講抗戰意義。

防空班將考試
港九分區舉行

防空設備處，現定本月十七日下午五時半，分別在本港聖保羅書院，九龍喇沙書院，舉行防空救護員試驗，並定十七日十八日，十九日下午五時半，在同一地點，舉行防空指導員試驗，至於參加在聖約翰大禮拜堂防空班者，與攷時由防空設備處另定特別題目，應考者可將姓名及參加何項試驗與欲在九龍抑香港應考等項，寄交防空設備專員，又該設備處日前考驗防空救護員及防空教練員及格者有黃寶廉、陳新五、余益庸、程燦、高希文、張文光、潘耀亭、余益強、鄧炳卅、曾萬時、曾其香、劉振良、黃寶倫、陳文亮、魏冠陵、盧勵和、文寶光、梁永芬、袁義方、曾英德、朱灑、梁海、馮志強、蕭耀華、李潔冰、袁熊貞、陳方善、梁玉山、華商總會防空班救護員及格者有陳國樑、岑澤、張煥芳、朱英華、黃惠嚴、李福昌、黃理、崔忠、陳國棠、祁餘慶、林萬、黃慧貞、張溫氏、伍仁、何熾班、黃偉、朱應彪、陳椿志、黃二美、雲、鍾永均、陳佩賢、莊冠侖、鄭錦班、防空指導員合格者有鍾慧冰、梁培初、劉華照、黃茂芬、防空救護員合格者有單寶沙、鍾聲才、又黎佩珍、以上人名皆譯音、又聖約翰救傷隊總部定本月十五日下午七時半，舉行防空志願救護試驗，該班之隊員及居民皆得參加云。

護士考試揭曉

本港衛生局昨日發表護士局所辦之護士考試成績如下：（護士科第一試）國家醫院（成績優異者）潘婉惠、包玉蓮、謝學儀、謝德珍、戴耀蓮、謝錦娛、陳玉如、黃慧芬、霍菜菜、李麗芬、（及格者）梁錫儀、陳蓋生、洪寄興、東華醫院鄭惠霞、陳慧馨、梁東平、廣華醫院蔡月顏、王桂卿、東華東院陳惠嫻、李玉珍、盧少裳、雅麗斯醫院黃偉芳、鄧秀蓉、黃忠信、養和醫院黃偉芳、[illegible]、（第三試）國家醫院梁玉瓊、葉慧芬、李漢瓊、東華東院楊麗蓮、陳鳳珍、洪瑞清、孔靜娟、[illegible]、養和醫院余德馨、陳紫香、何哲華。

今日播音秩序表

ZEK十一時半中樂唱片，[illegible]……（以下節目字跡模糊）[illegible]

天文台氣候報告

昨日下午六時四十五分天文台佈告，[illegible]……颶風位置、佈於大島之南（琉球北）[illegible]

[illegible]……放映此片云。

衛生局時症報告

衛生局報告，本星期四日，本港發生霍亂症四宗，（本年內共二百九十四宗），腸熱五宗，痘症七宗，肺癆三十又，肺炎一宗，猩紅熱[illegible]，七宗，青島局[illegible]，宣佈本港霍亂為疫埠，凡來自本港之輪船，乘客抵步時，均須受檢驗云。

秋季馬票之暢銷

香港馬會之秋季一元大馬票，現已開始發售，購者頗踴躍云。

學校消息

▲本港仿林男女中學暨各分校，今天九時，假太平劇院舉行高初中及小學幼稚園畢業典禮，由該校董事長傅秉常頒發證書，校董余含澄、謝適洲等亦將蒞場頒獎，并有歌詠、舞蹈、戲劇、游藝等節目。
▲培英分校小學部，辦理成績素著，極得各界所稱讚，昨（八日）該校假鄰院含道台一堂，舉行第三屆畢業典禮，到會者六七百人，秩序有音樂，校長劉錫祺訓話，小學生演講，[illegible]、畢業生唱歌、新生樂隊演奏、五乙學生歌詠等，[illegible]此屆小學畢業生共二十八人，幼稚園畢業生共二十一人。

戲劇消息

▲名導演洪仲豪新片「紅衣女俠」，由馮峰、鄺露、胡蝶影、龐麗卿、黃曼梨等主演，情節緊湊，現已完成，定期於中央戲院放映，[illegible]

今日娛樂消息

電影

皇后	（西片）飛天海[illegible]
娛樂	（西片）你儂我愛
平安	（西片）將門虎子
中央	（國片）紅衣女俠
東方	（西片）[illegible]
大華	（西片）一吻定情
新世界	（國片）呂宋[illegible]
香港	（國片）歌女白牡丹
九如坊	（國片）妲己
油麻地	（國片）桃李爭春
明星	（國片）梅開二度
文明	（國片）雲裳仙子
官涌	（國片）孔雀開屏
景星	（西片）夜盜情書

戲劇

光明	（國片）飛人國
旺角	（國片）姜太公
砵崙	（西片）飛人國
彌敦	（國片）孔雀開屏
國泰	（西片）[illegible]
東樂	（國片）孔雀開屏
北河	（國片）王先生吃飯難
長樂	（國片）夜光杯
西園	（國片）[illegible]招夫
太平	（國片）花花公子
新九龍	（國片）一九三八歌舞大會
利舞台	（國片）王先生奇俠傳
高陞	（日）[illegible]（夜）明宮[illegible]
普慶	（日）[illegible]（夜）伯老婆

七種疝氣

●蔡漢初醫師發明獨步秘藥● 七種疝氣藥 良藥一消疝草一痛症立愈 一久疝丸一膨脹下墜
▲香港代理 大道西八十號嶺安和 荷李活道二二四號致中和

遺失股票廣告

啟者現據鄭偉奇君來函掛號謂其名下所占本公司之股份洪字第四號玖百陸拾號壹千零式號玖號壹千陸拾千壹捌千玖百柒拾捌號共式股又拾零號肆拾叁千股之股份張字伍拾柒號至壹千零柒股股票經已遺失請求補發今特照章登報壹個月後如無轇轕者則照行補發上列之股票其舊有之股票作廢此佈
民國廿八年柒月伍號
廣生行有限公司啟

大道中 誠濟堂 虔製 救急聖藥 白痧散 每樽一毫
▲當治霍亂腹痛絞腸痧疴嘔抽筋及一切時疫險症

大國手醫生 葉棣華 先生
鳴謝 忽染半身不遂之症手足不能移動幸得友人介紹葉棣華先生醫術有方藥到回春還我自由行動快無以報特登報鳴謝先生在油蔴地廣東道伍百伍拾捌號即洋務工會會診務醫生專醫奇難雜症凡打肥利 高合鮮菓莊關就敬頌

仿宋 楷書字粒 多小一律 發售 歡迎
結志街肆拾三號 電話式一二六一
普益鑄字公司 啟

陳暉成 醫編著 產婦兒科圖書 每部一元 目錄函索即寄
九龍油麻地新填地街六十三號電話五九九一四

沙坪醫院院長 馮邦萃 精醫 孕婦嘔吐 胎兒受毒 貧血小產 醫務所灣仔大道東八號二樓

欲使金屬器具光潔奪目 請用 錨牌擦銅水
香港英商卜內門洋鹼有限公司

BOSCH 波士火咀 火力充足 為各汽車家在市場上所獨有之最佳品
總經理 成理洋行 各汽車行均有代售

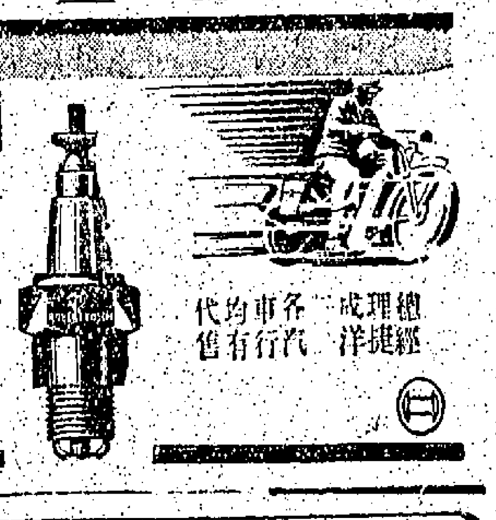

各庄口辦庄注意
啟者敝廠現由廣州市遷港自建工廠復業專造酸枝花梨大小算盤烏梅木筷子天九牌發行一向精工督造貨色優良近更精益求精價格非常低廉諸君光顧定貨現貨均從豐便舖在大角咀旺角道電話伍零七三伍號
民國廿八年七月二日
長安算盤廠謹啟

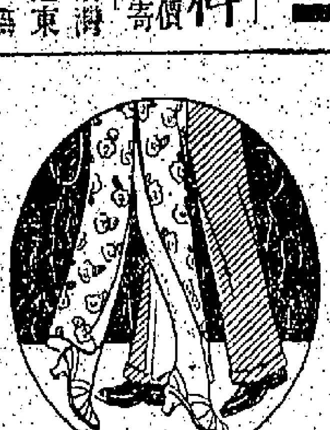

丹桂 皮膚水 藥水規 治皮膚病 藥身粉
姐兒愛俏 哥兒愛跳 皮膚有病 不俏不跳
妙
香港中環大道中[illegible]

唐拾義 防癆久咳丸

預防瘧疾盛行
凡大時不正午暑熱易受風寒故伴染瘧者有之預防之必要也唐拾義瘧疾丸為盛行之期故有常備品以為預防之用唐拾義瘧疾丸為萬眾所公認行銷全國及南洋各埠出年售瘧疾丸一切瘧疾均有效而交通不便各地鄉村代理家及病家購用者日多一盒者足見功效偉大今年已有多數代理家提早定貨運往各地以應急需凡代理家及病家購買宜密切注意以免向隅為要 世界各埠均有經售
香港文咸東 唐拾義發行

經濟小廣告

本報為利便各界起見。特增設經濟小廣告欄。如有房屋出賃。出讓。聘請職員。訪尋職位。物件徵求伴侶。代郵。訪查親友。尋常啟事等等。在此欄刊登廣告一段。見效非常迅速。且刊價較平常廣告為廉。每段二號大字四個。五號細字四十個。連登三天。祇收費一元。但須先寄刊費。又本報設有信箱。以備登廣告者通訊。凡不欲將姓名住址宣佈者。可聲明將答覆函件寄交本報本欄某號信箱。然後隨時攜回收條到取可也。

每段 大字四個 細字四十個 一元
三天 七天二元 半月四元 全月八元 均上期收費
（注意：登足一月者附贈報紙一月免費）

百年老舖 當 陳 李 拔毒膠
專治五經四肢各毒或爛皮絲白點痛不痛等症根本速愈精神健壯誰者須認明牌號價廉遠近寄到總行批發香港上環大馬路門牌二壹一號總發售處啟

聲明存單 遺失啟事
茲據當事人報稱遺失南京中國銀行發給中國陸號龍林華國幣百零捌元陸毫叁分又式玖玖號壹國幣柒百伍拾式元號錢伍分定期存單各壹紙無論何人拾得作為廢紙此佈
香港中國銀行代白

徵求 覓樓
茲欲在上中環適中地點覓二樓一層若有出租或出讓者請將租值及條件函交華字日報本報信箱一〇一號以便接洽

招租 吉樓出賃
金陵酒家後便加倫台二十八號樓下出租新石屎樓水廁坐山面海搭三號四號巴士到大學堂站落車經保德街口往看合意問德輔道中鐵行洋行辦房知租

聘請 請廣告員
茲有某廣告社欲聘請廣告員數人須有介紹各家商號廣告者為合格 過從優有意者請投函華字日報內第壹零玖號信箱以便接洽

請種痘師
茲有某船輪公司欲請女種痘師一名在船上服務以領本港政府之合格證明書為合格有意應就者請寄明欲得薪金若干投函本報信箱第壹壹式號為荷

環妹
昨交黃君帶來衣料八件妥收非常感謝 施公司買的美各姊妹爭相取去我一無所得請即去利件再購付來 珍姊

香港如星洲好

人家都說新加坡熱，其實以香港的天氣來比較，新加坡卻好得多，香港現在還沒有達到九十度，天氣□很悶熱，令人神□麻木，新加坡□終年如夏，卻一雨成秋，夜候更□涼快，睡眠很為舒服，同時□該地人口不多，到處都有樹木，各種傳染病症，雖偶有發生，不致蔓延，香港卻大不相同，氣候既濕熱，人口又擠擁，鴿籠□的一層房子，要堆上三四十個人，所以各種時症，很容易傳佈，現值炎夏季節，霍亂□又大肆虐，由五月一日起到□在不上兩個月，已發生此種病症一百多宗，好在衞生當局早有預防，不然更令人可怕，虎標萬金油靈驗如神，早已人人讚頌，□治霍亂病，更有意想不到的效力，如果染着此症的時候，先服□數分萬金油，再在身體各重要部位搽上多少，馬上就見功效。

敵 用此一滴 木虱絕跡 木虱水 陳泰泰 各處有售 唐拾義總代理

陳泰泰痔膏

八患痔者不但行動辛苦且坐卧不安若非澈底除之隨時復發豈非終身痛苦耶陳泰泰痔膏乃醫痔聖藥入良藥不論新久內外痔瘡一經敷愈不再復發 總經理港粵唐拾義藥廠

鳴謝 運氣醫術起我沉疴

僕患遺病六年初因身體強健不大關心止遺等藥無效神氣漸衰頭昏耳鳴四年前照君介紹腎病專家黃鳳泉醫生治之自病叢生已至法運氣然果靈精神恢復身體強壯先生醫術之神效果心感萬分特登報鳴謝以為同病者作指南之助先生醫館在香港中環雲咸街□路北十六號二樓 □□□謹啟

港粵 利民鐘表行

新到各欵 游水表

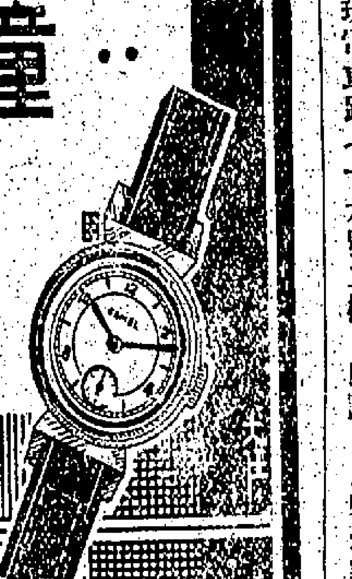

總行香港大道中一百三十四號電話二一六六一 分行廣州市十八甫南路六十號電話一五四五五

粵省要聞 一

江會戰訊 七日午後各綫又發生激戰

▲大良×偽突然火迸

【本報八日中山專訊】連日我軍在江會各綫，進展異常順利，我軍為推展機動戰畧，以銷耗×方實力，故選以便衣隊直搗江會之市區，×已成前後受敵，應付困難，昨日此間所得各方消息，茲錄如下，

七日午後江門戰烈

查昨晨此間據江門方面之探報，七日午後三時，我江會新鶴兩綫突聯同向江門大舉反攻，戰情激烈，江偽之綫我軍在雙龍橫嶺間，與×作背水戰，新鶴綫之我軍，亦向木簡堆擊，當該兩綫激戰中，我便衣隊經由蓬江方面偷渡，向江門之×襲擊，故江門市堤西路及東路一帶，亦發生劇烈之巷戰，此時中山各地，均聞隆隆之炮聲，但我進入江門市之便衣隊，□經取得代價，即化整為零，向×各地區方面撤去，是晚將夜，×在江會戒備甚嚴，但昨日夜後，砲聲已告沉寂，諒係我軍取得牽動突擊之目的，即行撤返原有陣地，

×向民衆宣傳勝利

又迪日江會之×，篩敗潰後，×為誠恐我各地乘勢凝聚，將×牽制，前日曾派×機一架，分向順德中山鶴山各地散發傳單，反稱×在江會如何勝利，企圖藉此以消沉我抗戰之民氣，民衆亦付之一笑而已，但第六區游擊司令吳飛，副司令張惠長，為使民衆明瞭×人之陰謀詭計，除將連日我在江會各綫之勝利真相，向民衆公佈外，並對于×之反宣傳，予以駁斥，

大良×偽突起火迸

又昨日此間據順德特別來情報，大良×軍，近日不知如何誤會，突將偽自警團四五十人拘留，其中並有偽隊長及偽職員數人，而此被扣留之偽警隊及職員，現在蹤跡未明，七日晨，某部偽自警團突起與×火迸，當將×兵十五人全數擊斃，當×偽發生激戰時，容奇之×，馳赴增援，情勢一時異常緊張，×並在大良突施戒嚴，一切交通，曾停頓數小時，查與×火拚之偽軍，均已逃去，未為×方所傷害，至查此次×偽火拚之原因，因各地淪陷區之偽軍，多已覺悟，分謀反正，而此次被×拘留之偽自警團，係為×探悉其有密謀反正之舉，故將其拘留也，現各地偽軍，尤其江會之綫，多已紛紛逃走，又聞大良偽商會要員某，最近已逃遁，其家人逃避不及，均被×扣留云，

中山各地均告安謐

又查兩日來睦洲三江一帶，已未有×艦駛到騷擾，即中山縣屬沿邊之小欖古鎮太均各地，亦未有發現×蹤，上述各地，均告安謐，查五日晚，中山縣民在黨部舉行公民大會，通過挽留縣長張惠長，并分電中央及省當局呼籲，請俯順輿情，挽留張縣長，繼續指揮抗戰云，（另詳各屬新聞）（八日發於中山）

×艦艇多向嶺東去

又查日前×方集中×艦四十餘艘，及×艦三四艘於虎門內，以迄伶仃洋一帶，中山當局曾飭令沿海守軍加緊戒備，以防×有所企圖，但前晚此間當局，已據到探報，此

東江×增援反抗 莞城我軍轉移新陣

＝太平我軍殲×後改守南教場＝

＝石龍一度被我衝入仍激戰＝

【深圳快訊】東江我軍自五日起，全綫向×反攻後，經先後收復莞（城）太（平）包圍，石龍×已慘重之餘，乃急調援兵馳救，圖向我反搏，並出全力死爭莞城太平，以解石龍之危，六日起，×分數路增援，搶救莞太，并增防石龍前綫，至午我×搏戰再起，莞龍太均有惡戰，莞城方面我軍以戰略關係取得代價後，即轉移新陣，茲將軍情誌后，

我軍一度攻入石龍

進攻石龍我軍為保安第八團張郁部及四區王作堯部游擊隊，實力極為雄厚，七日晨已在石龍北郊，與×展開血戰，雙方相持數句鐘，×陣漸呈搖動，我軍正午一度衝入鎮內，與×短兵相接，我將士用命，前仆後繼，殲×甚衆，旋×援兵由石灘趕至，我軍為暫避威猛炮火，遂退出石龍，刻仍與×相持於石龍東北郊外高地，待機收復石龍，

×救石龍反攻莞太

莞城太平經我克復後，即乘時向石龍挺攻，使×無喘息餘地，以謀一鼓再下石龍，×為解石龍之危，□□急從□□□調援兵□□，分開莞龍太各地，並以全力反攻莞城太平，六日午×援兵至，以步騎五百餘分沿莞龍公路莞太公路直撲莞城，我軍憑城堅守，遂展開激烈爭奪戰，×並以猛烈炮火向我陣地轟擊，我守城衆將劉發惠王醒全等部將士，均英勇奮發，各抱有進無退精神，相持數句鐘，奈因×炮火威猛，城內無險可守，我軍遂於六日下午退出莞城，轉守有利陣地，現仍與×在城郊鼎抗中，並布成犄角據戰，至太平方面，×自就近由虎門增派兵登陸援救後，我陳偵榮部即在橫涌附近與×迎擊，我軍採機動戰略，向×寬擊，×腹背受創，被殲百餘，殘部縮增援，我軍遂退守南較場及白沙與×相持中，

禪炭線我軍之活躍 馮涌×佈防之忙碌

＝我軍已迫攻文岡象山＝

＝李標部襲入松岡混戰＝

【南海快訊】禪炭沿綫我軍，旬來甚為活躍，自廿八日一度克復馮涌後，連日來緊扼佛均一帶陣地，將×遏制，三日晨我軍又向×出擊，佔領葫蘆岡險地，迫攻象山文岡，同日晚南海游擊隊向松岡夜襲，克奏膚功，各情如下，

再攻馮涌佔葫蘆岡

十二集團軍自廿八日一度克復馮涌後，旋因×大舉增援，我軍遂轉移至佛均環山塘一帶，伺機進展，三日凌晨五時許，我軍再向×出擊，展開攻勢，分沿禪炭公路及葫蘆一帶山地挾攻，與×遭遇激戰，進迫葫蘆岡，我軍甚有進展，至午，已將×擊潰，餘×紛向文岡象山逃竄，我軍當將該地佔領，并繼續挺進，是役殲×五十餘人，查馮涌×窟邊一帶，現有×五六人，自昨我反攻後，極為忙碌，並在近郊佈置防禦工事，日在南岸金山寺等地，似有必要架設機槍陣地十餘處，退守金山寺模樣，

夜襲松岡我軍奏捷

又南海游擊隊近在禪炭廣三綫，及佛山市郊，不斷出擊，三日晚該縣游擊第某中隊李標部，夜襲松岡墟，查該墟之×約三百餘人，我團隊預先混入該地，俟到達預定時間，即齊向×撲進，在墟內演成混戰，所殺數小時，殲×甚衆，我軍旋以任務達成，乃安然退出，是役曾縱火將×馬廄焚燒，擊斃×戰馬廿餘匹，并獲槍枝文件頗多云，

李青憲部偽軍近在官窰反正

請求伍觀淇改編

【本報馬北特派員專訊】第二區游擊縱隊司令伍觀淇，以各路大軍現已積極向廣州發動反攻，伍氏同時亦奉到協助各軍攻廣州令，并一面令飭所轄三二三兩支隊，向從化某地推進，當未發動之先，伍氏曾在某地召集所部一二二三四支隊長，暨各大隊長，授示一切戎機，並飭令立刻開赴指定各目的地向從（化）花（縣）各縣之×軍後方，展開廣泛游擊，用以牽制高塘等地×軍，而伍氏本人，亦于本月一日，躬率所轄基本部隊之第四支隊長梁逸良部，從禪炭公路之北，一面官窰之×，嚴為監視，一面則偵出南圻墟，將×迂廻包圍，伍氏則座鎮前綫某地，策劃我機，居中策應一切，同時并派參謀長李殷棨，協同四支隊政訓主任陳癸兆，前赴廣花與西路正規軍，及某地稅警團聯絡，而偃駐官窰金山寺一帶之偽軍李青憲部，多屬東北愛國青年，于去月廿一日，派代表某某向第二區游擊司令部投誠，請求收編，陣司令據情後，以李等熱心愛國，去逆效順，忠誠可嘉，即予以某種番號收編，派出李參謀長前往，協助我軍反攻，故李青憲部僞軍二百餘人，已於□月廿九日，由李率部在官窰反正，現仍駐於金山寺一帶云，

我警戒嚴密×未敢□犯

×艦再窺徐聞沿岸

▲×第十一艦隊竄匿粵南

▲分佈沿海並故佈疑兵陣

【本報南路專訊】粵南情勢自告好轉後，截至本月二日止，根據各方情報，沿海寂謐如常，未生變化，徐聞在去月廿九日一度緊張，惟×之威脅伎倆，我早已看破，旋×亦知難而退，未生事端，茲將各情分誌如下，

大隊×艦窺海安港

查徐聞海安白沙等地，形勢險要，自×佔瓊山海口後，即對海安白沙等港不斷威脅，并曾一度派兵試行登陸，惟遭我軍擊退，以後即未見再來，我以該地險要，亦配備相當兵力，在此把守，去月廿八日上午七時許，有×機三架，自海口飛來，在徐聞沿岸一帶偵察，九時許，始行復去，至廿九日侵晨，有×艦三艘，相繼由東駛抵徐聞海安港外，旋下碇灣泊，我分涂警戒，海安附近頓成刁斗森嚴之象，未幾，旋又有×艦兩艘，相繼開到，並用旗語與該三艦通話，約三十分鐘，先來之兩艘×艦即尾隨後來之×艦，向西駛去，現海安港僅餘×艦一艘，惟是日（十九日）駛經徐聞沿岸之×艦，將及廿艘之多，據該處監視哨報告，是日駛過海安港者，亦達十八艘，此批艦隊，現經查明係×第十一艦隊，該艦隊總數約有十四五艘，其分配地段，據另可靠情報稱，在瓊州海峽附近者約七八艘，陽江電白沿海約四五艘，欽縣防城海面則有一二艘，此次徐聞監視哨報告十九日一日中有×艦十八艘經過，查實該處×艦並無如此之衆，不過因其往來游弋不定，或東或西，故作疑兵計，藉以混亂我方耳目耳，

南鵬傀儡粉墨登場

陽江南鵬島自淪陷後，×乃組織偽維持會，該會經於本月一日成立，各傀儡漢奸，粉墨登場，查該偽維持會會長為譚某，委員四人，由林某張某譚某黃某等分任，查各漢奸均為日前在南鵬採鎢之島民，絕無智識，此次×佔該島後，各傀儡即向×獻媚，以博其歡，×彼等正欲有所利用，遂命組織偽維持會，而譚某黃某等，則向×謂有辦法誘各島民出山，繼續採鎢，故遂得此職云，

軍部派員巡視電白

第四十六軍部以×艦不斷窺伺粵南沿岸，自南鵬島被佔後，陽江電白沿岸，尤為緊張，因此特派出第一課長袁晉樵，參謀農海，並偕同高雷特別守備區司令部代表陳鄭蟄

三灶×機夜襲中山沿海

【中山快訊】新近我空軍連日奉命大舉轟炸三灶島×兵×營，曾三次出發，予×以重創，各情誌前報，頃聞三灶島×兵×機被我迭次猛擊，誠恐我機隊再度出發，除×艦入夜後，即行駛赴山群島荷包島等海面躲避外，五日晚七時許，并派×機六架，淩空護衞三灶，同時飛赴中山五六區之海仔南屏唐家灣上空掠過，各區民衆知為×機，即施行燈火管制，旋×飛到石岐夜襲，似有企圖，我防空當局前得據報告，即發生警報，全市一律施燈火管制，×機無法找得目標，并無投彈，旋數分鐘即行出海，

廣東省銀行推行農村貸款

無法提供抵押品 另訂補救之辦法

【曲江航訊】廣東省銀行，鑑於抗戰期內，糧食生產，及農村建設之重要，於本年五月起，擴大農村貸款工作，將全省各縣劃分為五區，并預定卅三縣，先行舉辦農貸，各區工作，除北區已開始進行外，其餘各區，亦擬於七八兩月，陸續開辦，查曲江縣農村貸款，係于五月二十日開始，截至六月底止，共已組織農產促進會三十八個，貸出國幣三九四八元，貸款者七百二十八戶，平均每戶貸款約為國幣三十元，貸戶多為窮苦農民，乳源方面，則已由該行農村貸款部，與地方行政幹部訓練所會同組織合作社二十八起，定於日間撥款前往貸款，其他連縣，亦在籌備開辦中，又該行因真正貧窮之農民，無法提供抵押品，反不能借到款項，故決用兩種辦法，以資補救，㊀舉行小規模之信用貸款，㊁舉辦農倉儲押及租借耕牛信用貸款，以每戶十五元為限，僅須鄉長担保，無須提供抵押品，現在曲江貸出之款，約半數屬于此類，租借耕牛一項，則已于六月開始，惟因防疫苗尚未運到，未作大規模之借出，農倉儲押，則在積極籌備中，預計先在連縣，連山，曲江，南雄，設倉收押稻穀云，

北綫我軍續傳捷報 獅嶺浴血戰殲×甚多

▲江村我×對峙大戰將續展開

【北江快訊】東北江兩綫，最近兩旬來我軍反攻，名城迭克，除×我十二集團軍週來再接再厲，繼續猛攻，佔領龍塘，克復高塘，尤以獅嶺一役，我軍創斃×人最多，茲將最近戰情，分誌如下，

從化我軍攻太平場

查從化方面，街口×軍自經我猛烈攻擊後，已潰不成軍，殘×紛向太平場方面竄去，我軍跟尾追擊，殺×達二百餘，擄獲輜重無算，我軍旋與右角象山方面大軍會合，向太平場方面圍攻，而鍾落潭×軍，經我圍擊後，若驚弓之鳥，已無力馳援太平場，惟犯瀰和大同之×，以我軍情勢難犯，急竄太平場，故太平場之×，數量驟增，現正為我軍猛攻中，

血戰獅嶺殲×甚多

鐵路正面，我軍自克江村以北之龍塘後，現正側擊江村×，欲救正面被圍之×，四日迂迴西進，攻我花縣，亦遭我有力部隊迎頭痛擊，到在獅嶺附近將×圍殲，我各路高級指揮官，均親臨前綫，運用靈活，士氣百倍，×向我大軍將獅嶺包圍，乃圖最後掙紮，拚命衝出，企圖殺開血路，惟我軍事長官，早料×有此突圍之舉，預佈地雷於嶺腳四週，故佈疑號陣綫，×以機會已至，五日晨，勇猛突圍，×軍四千，中地雷而斃命者達三千人，是役我×苦戰至午，激戰之烈，創數月來之空前紀錄，我亦傷亡七十兵數百人，

廣州戒嚴防我游擊

查五日×軍在獅嶺×三千後，×軍電傳至太平場，鍾落潭×軍，×驚惶萬狀，而廣州×軍接到獅嶺敗耗後，誠恐廣州市內游擊乘時響應，乃即下戒嚴令，故廣州市內五日自下午七時以迄六日上午九時，施行大戒嚴，所有市民，不許外出，實因獅嶺慘敗後之防備也，又據軍事確訊，江村高塘我×對峙，戰至五日晚，雙方均壓着，預料大戰兩三日內當有新開展也，

水陸運輸管理處 舉辦車船登記

本月一日起至月底止

【韶關航訊】第四戰區水陸運輸管理處為嚴密戰時水陸運輸管理，加強運輸效率，特舉辦車輛及船舶登記，關於車輛登記，除軍事機關及各部隊軍郵車輛外，凡各機關各商店之公私有車輛，均應向省道行車管理處登記，其各縣市者，亦應向當地行政機關代託登記，轉報省道行車管理處外，以七月一日起至七月卅日止，為登記期間，至船舶一項，則分由各地站所辦理，曲江方面，原定於上月辦理登記完畢，惟登記船舶仍屬寥寥，頃已由該縣曲江站發出佈告，展限至七月三日止，所有河面大小船艇，均應到站登記，如違將依法執行處罰云，

廣州市四郊便衣隊活躍訊

【廣州特派員專訊】我各路大軍，反攻粵垣，現正開展，我集中廣州四郊之便衣隊，游擊隊等，日來為配合反攻戰事，牽制×人後方，極為活躍，因而東郊之沙河，天河，三元里，南郊之大塘，革村，龍潭等各地，每日晨暮，均有清晰之槍砲聲，二日晚六時許，河南小港路基立村口，有×軍四人，聯袂在基立村口之嘉南里遊行，沿途并向婦女滋擾，突被我游擊隊五人，以手留彈向×擲擊，彈壁爆炸，炸斃×軍三人，重傷一人，至三日晨，則有×南區憲兵隊二十餘人，分在基立村及嘉南里一帶，搜索約有二小時之久，卒拘去男子十餘人，細返隊部發落云，

低廉價錢的誘惑

我們都以低廉的價錢，而得一適當的品物，這是經濟學，但有時在低廉價錢的誘惑中，我們所得的為不中用的東西，這是經濟學的背面了，此事在眼鏡科尤更顯著，因低廉的工作和低廉的貨品，祇令人日後走上昂貴修改之途而已，請審慎些光顧一可靠的眼鏡專家，

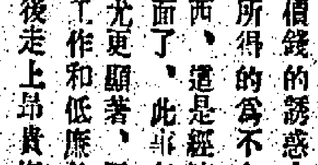

明晶眼鏡洋行廣告

各屬要聞

東江海盜 截劫電輪貨船

【惠陽快訊】行走惠州河源之源[illegible]電輪、于上月卅日由[illegible]載運貨物上駛河源、于二十日行至[illegible]田河面時、突遇匪徒數十、在岸開槍狙擊、希圖截劫、當時該輪見勢、立即開足馬力上駛、倖獲脫險、即後在尾隨該電船上駛之貨船一艘、[illegible]逃避不及、致被洗劫、損失不貲云、

南海游擊襲擊龍江
▲招村發濬被匪焚刦甚慘

【南海快訊】我潛伏南海各屬游擊隊、以×近來調動頻繁、原日盤駐各地×兵、亦已大部他調、為牽制×軍起見、連日來迭次出擊、同時淪陷區內土匪四出焚燒搶刦、各地情形混亂異常、

夜襲龍江 激戰甚烈 查潛伏龍江涉[illegible]大同一帶之游擊隊□□等部、最近奉到第一區游擊司令部命令、加緊活動、曾數度襲擊×軍、本月一日、駐龍江×兵大部他調、僅留×偽百餘駐守、該部游擊隊探悉、即率部配合當地民衆、大舉於是夜十二時、向×襲擊、當抵西鄉時、×軍尚未知覺、乃依照原定計劃、化整為零、分向龍江撲進、×軍從夢中驚醒、倉惶頑抗、激戰多時、×軍被殲斃四五十名、且戰且走、向龍江至九江段公路逃竄、迨至二日上午五時許、天色未明、×由九江方面增援、開平射砲多門、猛向我游擊隊內轟擊、我游擊隊乃轉移在龍江附近某某等鄉伺機出擊、是役激戰結果、共傷斃×軍九六十人、另獲糧食槍彈十餘箱、我亦傷小隊長一名、隊員兩名、

招村發濬被匪焚刦 縣屬念濬鄉自佛山淪陷後、早經×軍蹂躪、現該鄉[illegible]、大開煙賭、去月卅日下午十一時許、突有匪徒二百餘人、湧至該鄉、×偽齊出迎擊、激戰約三十餘分鐘、×偽卒不支、紛紛散去、土匪即入村按戶搜刦、至翌晨三時許始去、聞該鄉損失當在數萬元、又查石灣附近之招村、向稱殷富、土匪時思覬覦、本月一日凌晨、有土匪一帮百餘人、向招村行刦、當抵村邊時、鄉民發覺、即鳴槍向匪掃射、匪亦還槍猛烈射擊、旋即被匪衝入、大肆搶刦、直至天明始去、臨行時除擄去招姓男子五人外、並在該村通街（進市頭）縱火焚燒云、

袁帶所部 改編完竣

【小欖快訊】第一游擊區縱隊司令陸滿、自改編所部後、暫時決定組織十個支隊、原日第一別動隊袁帶部、亦奉命改為第二支隊、仍以袁帶為司令、至原日第一屆仁則為副司令、將大別動隊所屬原有之支隊、將大隊改為中隊、聞已委出黃殿梁卓文陳偉文潘錫芬等為大隊長云、

合浦平糶續訊
▲擬定平糶辦法先辦二萬斤

【合浦快訊】合浦縣近日米價飛漲、軍民糧食、均受影響、縣政府為救濟起見、決由各產米區購米平糶、並擬定平糶辦法如後、㈠平糶數量、第一期先辦二萬斤、㈡平糶範圍、暫以北各鎮為平糶範圍、以後再辦之、㈢平糶機關、各地之需要程度為分別舉辦平糶事處、由縣城[illegible]商會附城鎮公所、㈣平糶價格、以購入所需運費計算成本[illegible]定價格平售、由縣府公布之、㈤平糶手續、各住戶購買平米、應先向該管保長領取「平糶票」、（由縣府製定式樣）、由各鄉鎮公所印發甲保長備用、㈥平糶限額、每戶每日限購三斤、得視其人口之多寡酌予增減、各保長發給平售票、應以日內之貧戶為限、不得浮發、㈦平糶時間、每日平糶時間、上午七時起至十一時止、下午一時至五時止、㈧結束、平糶完竣後、即由各該平糶辦事處將平糶情形造具統計表、連同結存款項繳府、以憑計劃舉辦第二期平糶、

粵當局力謀 救濟各縣米荒

【韶關航訊】現值青黃不接季候、粵省各縣市糧食、本年因迭被×兵刦掠、以致西江前路一帶、已有多縣縣市、大鬧米荒、粵省各糧食機關、現鑒於內地各縣市米荒日趨嚴重、爲積極調劑救濟起見、現已發放大批穀米、分別運往[illegible]以下如三水西南各縣救濟、其前路一帶、及廣寧四會各縣、現亦體察運輸情形、準備發放米救濟、其路途過遠、運輸上確發生特別障礙者、則酌撥款派員就近在各縣購運、以維民食云、

廣州灣瓊僑 籌設臨時中學

【廣州灣快訊】瓊崖僑胞人士、近以爲上居民、備受×人蹂躪、來灣者日多、其中失學和及齡兒童爲數不少、長此以往、任令失學、貽害自身損失[illegible]重大、特籌在廣州灣籌內設立臨時中學一所、藉以收容失學兒童、其籌備辦法、除由熱心教育者籌募外、[illegible]

槍決會城偽會漢奸

【新會專訊】新會戰事發生、江門會城淪陷×手後、×人即組織偽維持會、在會城偽維持會長爲梁字紙業、副會長爲廖某、係該會九區人、向在會城、前月廖逆乘×人援犯三江睦洲之際、竟潛回沙堆其故鄉活動、爲我當地團隊捕獲、解送某地第一區保安司令部審訊明確、古司令以廖逆助×作惡、甘心賣國、實屬罪無可逭、當經電呈奉上憲核准、昨日將廖逆綑赴刑場、執行槍決、以爲賣國媚×者儆、

中山各界 又為張惠長申辯

中山縣各界暨各鄉公所、以該縣張縣長被×誣、參議員黃炎昌等、提請彈劾、當即先後分別通電、代爲申辯、復於本月五日由該縣老翁員爲名發起、召開各界及各區鄉代表大會、議決爲張氏申辯、又以張氏有辦職意、[illegible]議決[illegible]略（衛略）為中山縣長張惠長以軍事外交之才、來撫邑象、於命下車之日、即就戰[illegible]決策之[illegible]、凡一切戰時政治之設施、及動員民衆之策劃、無不悉力以赴、因[illegible]辛勞、卒能力量集中、枕戈備戰、指揮若定、×未敢加兵於邑境、安民守土、唯使君[illegible]、不謂邑人愛戴正殷、而省參議員黃炎昌等遽爾提案彈劾、邑人殊深[illegible]、爰於本月微日假[illegible]縣黨部召開各界及各區鄉代表大會、公推[illegible]漢華等爲臨時主席、當即提出討論、僉以丁茲危局、[illegible]石爲安、況張縣長軍事倥偬之際、猶能[illegible]籌經費、以維戰時教育、[illegible]、以固抗戰工事、[illegible]他多[illegible]、無一不次第完成、架設電話等[illegible]、美[illegible]、修明政治、[illegible]洽民心、決非無故、[illegible]即分電中央暨粵省軍政當局、代爲申辯、以伸正誼、而維邑政、等議一致議決紀錄在案、用[illegible]錄案呈請察核、伏乞俯賜主持公道、[illegible]維縣政、[illegible]命之至云云、末署中山各界及各區鄉代表為張縣長申辯被彈劾案大會主席團劉漢華、吳軍、黎志[illegible]、程志堅、蕭幹老、徐標、胡漢生、梁炎山、阮潤標等、

海口縣規定 燈火管制辦法

【海口快訊】海口縣當局、以×機迭施轟炸、爲防範×機夜襲、特訂定燈火管制辦法如下、㈠燈火管制時、[illegible]一律熄滅、㈡[illegible]密佈黑幕[illegible]、㈢[illegible]市民[illegible]、㈣[illegible]、㈤[illegible]、以上各項、[illegible]當局[illegible]、

劉翁奉委 負責潮汕游擊軍事
▲兩氏已遄赴潮揭前線
▲組七八區兩游擊縱隊

【韶關快訊】潮汕陷後、×收買漢奸、紛紛成立偽組織、進行偽政、經第四戰區張代司令長官發奉捕報、[illegible]現特決定乘×軍發動攻勢外、即軍民一致、團結於[illegible]、將[illegible]選問題、經審慎考慮後、認劉志陸翁照垣兩氏爲最適合、昨已內定不日委出、負劉翁兩氏詳細請示、并已公畢、遄赴潮揭前綫、進行籌備、聞其組織計劃、援照前廣東綏靖八九兩區轄下之潮（安）饒（平）揭（陽）潮（陽）普（寧）南（澳）等縣市、劃分兩區、仍循現行本省游擊組織、令七八區兩縱隊、并為便利指揮計、將由負責翁東軍事之鄒洪節制調遣、日間當可正式成立、今後潮汕戰事、將必煥然一新、有嶄新之進展云、

女性之知 男子所云

兩唇切勿塗染。請勿猶豫。此足以損害汝之天然美點。「丹琪」唇膏點唇。因其能發揮兩唇之天然可愛色澤。用「丹琪」決非塗染。未用之前。此唇膏具有神秘之變色素。立即變成鮮艷之玫瑰紅。一着唇上。一種誘人之青春美色。「丹琪」唇膏有香霜為底。更使櫻唇溫軟。最為男子所心愛。且能終日不褪。有時人如欲色澤格外鮮明深艷。則有「丹琪」胭脂。台用之「丹琪」。請用「丹琪」化粧品。為調和化粧之色澤計。總之「丹琪」化粧品。脂與「丹琪」香粉。今日起汝亦宜最為摩登婦女所寵愛。購用之。

陳小姐：「我姊之忠告與余深為感謝。余之兩唇。蓋外予已十分美麗。今一無塗染痕跡。今既知自然之美。又說美人。余染唇之色子「丹琪」。必常用「丹琪」。」

甲：「陳小姐之品格佳。手服裝人。伍何乎伊耳之大。唇部…太不覺塗伊兩唇已而且無…嫌塗染之鮮今令人…溫軟狀。唇已得…可愛。想已…容社訣。…美人」

乙：

「丹琪」唇膏。世界聞名。色澤天然。永不變色。

World's Most Famous Lipstick TANGEE ENDS THAT PAINTED LOOK

香港經理 MULLER, MACLEAN & Co., LTD

趙大光燕窩精

兒孫繞膝。嬉笑滿堂。確為家庭間之大快事。欲保持兒童健康。週年不病。請採用；此為兒科特效良藥。能治小兒各病。功效甚確。每包一毫。梁國英。新世界。南華藥行均有代售。

省港澳九龍塘打吡道門牌第四號 大光藥行廣告

紀念七七 籲請購債

從硝烟彈雨中。定會創造出一個獨立自由與莊嚴璀璨之新中國。此為七七之偉大。而值得全國同胞隆重紀念者也。今當七七兩週年之來臨。我全港同僑均熱烈紀念。或賣花或售旗。或素食。或節約。作種種有意義之表示。足徵我同僑愛國之熱忱。殊堪欽佩。然為使我祖國政府能集中財力。照原定計劃作統籌兼顧計。用特假定由本月六日起至十三日止。為『紀念七七擴大購債運動週』。應請列位熱心全僑。於週內踴躍購債。俾壹千萬元之額。早日認滿。現查集木行商會已購認壹萬元義。南洋烟草公司壹萬元。客棧行廣聯商會。肉行商會。守堂。各已認購五千元。林培生先生已認購一千元。作事實之倡導。相信其他社團暨列位僑胞。當仁不讓。見義勇為。定能聞風繼起。不使他人專美於前也。此致全港各社團各僑胞公鑒。

救國公債勸募委員會香港分會 主任委員 周壽臣

（南洋烟草公司報效告白位）

婦科良藥

香港大道中 賴耀廷 婦科調經丸 烏鷄白鳳丸 新派痛症丸 賴耀廷 白藥王 久洗堂尾丸 婦科赤白丸

九七四注射水

功用 利尿止痛○排除膿液○新起久流○藥到除根○並不墜毒○保証寔效○

各處有售 粵港康健藥廠製

九七四白藥膏

功效 去腐，消毒，止痛，生肌，埋口，大小瘡癤，爛頭，肪毒，傷口爛肉，及一切皮膚潰爛諸症。。。

食物性瀉劑 比藥性瀉劑好

桂格麥片，於補血補腦添精生力之外。復含有一種粗糙物質。足以促進消化，輕瀉助泄。使吾人全體天然清爽。請試食兩星期，以證明其解除便秘之功可也。至其補質之豐富，則又為使身增力之經濟妙法。

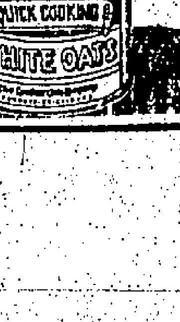

桂格麥片 Quaker Oats

皇后戲院
定座電話 三一四五叁 開氣機用冷全清涼

即日開映

雷電華航空驚險鉅片 航空英雄哥力根本人主演

飛天超海

立志沖霄，英雄從艱難裡拚出！駕機超海，偉業在奮鬥中完成！

同場特映時評要片「東亞霸主？的×」詳情請看戲橋

Did he really make the world's most spectacular mistake?

See the "inside story" of his flight in this exciting drama of life!

DOUGLAS (Wrong Way) CORRIGAN The FLYING IRISHMAN with Paul Kelly Robert Armstrong Gene Reynolds

下期換映美高梅譜艷巨片 **馬上球王**

平安戲院
定座電話 八伍六 港島代售票處一碼頭

即日開映

新環球倫理俠片 童星積奇谷巴等同主演

將門虎子

把美國球路化軍校生活做背景，無積奇谷巴等小英雄表示心志，揭示美國努力教練人材以應付二次大戰的準備，配入小孝子拾棄前程追隨老父一段動人情節，更覺美妙無雙！

JACKIE COOPER · FREDDIE BARTHOLOMEW in MAN'S HERITAGE with TIM HOLT · HENRY HULL · ANDY DEVINE · GENE REYNOLDS · WALTER TETLEY · KATHRYN KANE · JACKIE MORAN

下期換映派拉蒙偵探巨片 **神秘傳聲機**

中央戲院
今日開映 三興公司經理 粵語歌唱武俠打門驚險緊張香艷諧趣鉅片

拾弍點半 兩點半 伍點弍 柒點肆 玖點十 每日五場

紅衣女俠

導演洪仲豪 一領銜 一主演 新馬師曾 馬金娘 劉克宣 容玉意 朱普泉 黃壽年 梁樑 合演

新馬仔風流 譜聖！蓋世 馬金娘 英雄！

下期換映 蘇聯出品 暴露獨裁 國家危機 震驚世界 又一巨片 **反納粹**

名醫周植芝
精醫 大熱症 痧暑 霍亂 下痢 濕症 脚氣 男婦內外 血症 醫務所灣仔莊士敦道英京酒店右鄰 電話式式柒

何明性堂紅丸
清熱滑大腸 去濕滯 利小便

灣仔聯發街拾七號 電話弍六四四壹號

凌天一
專醫痔瘺脫

本醫所前因地方淺窄不敷應用今租得全樓一層在德輔道中二百五十六號二樓電話不日發出

貨倉招租
西環海傍廿柒號樓下及叁樓全層出租分租亦可合意者請按址到看議租成常電話式零柒伍陸接洽

澳門賽馬會啓事
逕啓者本會七月份賽馬現已改定於本星期日九號（即夏曆五月廿三日）在澳門黑沙環馬場舉行由下午二時起賽第五場為休士紀念杯賽入場券每位西紙二元女界折半公衆棚每位四角此佈

一九三九年七月四日 澳門賽馬會司理鄭晃五奉命啓

戒烟療毒 實驗效速 任警魂
醫師新法戒烟無苦七天斷癮見烟生厭經濟包愈男女症醫所德輔道中三六號式樓女醫黎賜航主理婦科

招人承批餐樓及請收銀人
啓者本中西大酒店組織有弍拾餘年今將中西餐部招人承辦倘有合意者請到孖沙街陸號弍樓黎東庭面商又本酒店請用管理銀兩人要有現銀或妥當物業担保者為合倘有合意者請將其履歷年齡詳列孖沙街陸號弍樓黎東庭合者函約面商

本年柒月捌號

華南汽車工程傳習所第四期招生
新招駕駛科各班額生二十名。(甲)學額：工程駕駛全科。駕駛科各插班生二十名。(乙)報名從速。學科：㊀機械原理及構造。㊁修理。㊂工及拆嵌工程。㊃電力及馬力研究。㊄燃病檢查及㊅交通規則及西南公路地理。㊆機械圖學。㊇駕駛學及實習。㊈應用數學。及材料力學。㊉實用國語。(丙)畢業期限：工程駕駛全科六個月。駕駛科一個月。(丁)待遇：畢業生或介紹工作品良端正。十八歲以下學生。送往利通汽車工廠免費實習兩月。校址：旺角彌敦道六九八至七百號。電話五八四四二號。詳章備取。或向香港皇后大道中國華銀行索閱。

▲校長 許世英 ▲校董 張惠長 鄭洪年 李寶魂 陳策 梁守一 黃惠龍 胡錦雅 黃鎮球 梁 ▲教務主任 袁振英 ▲校醫 陳耀佳

興中男女中學
僑委會教育部立案 暨附設小學幼稚園 招夏令補習班 免費生

班級：升高中初中壹弍年級補習班 升初中班小學各年級及幼稚園

日期：由柒月拾日起至捌月拾玖日止

報名：大埔道伍拾弍號至伍拾肆號

校址：九龍彌敦道柒陸伍號 電話伍壹壹肆

優待：補習期滿成績及格得免試升入本校相當之年級

校長 廖奉恩

香港商務專門學院 春秋式季始業
香江商業高初職業學校
中僑會暨中國教育部立案 適應國內升學及出路特附設

▲夏令商科簿記會計打字速記秘書速成班七月十五日開課

▲正科高初級商業全科九月壹日秋季始業

（一）請報名銀行等科 （二）請留意 香港考試成績與學員出路

營業部 商專行會辦到英國打字機購機授以打字免費

為國育才
白崇禧題

本校蒙我軍政當局及本港主管機關特許設立無線電及汽車兩專科以速成教授方法期於短期內培植多量技術人材以供國用數年來畢業者甚衆均分批遣送赴軍政部及各地軍政機關服務各生技術優良深荷軍政當局獎勵現本校益加努力對於設備大事擴充凡有志為國服務者請早來校肄業學期內照常上課無線電科一九個月畢業汽車科一四個月畢業均可隨時入學插班畢業後均選送回國服務大學各科隨時招生函索章程請付郵票

研求專門技能以謀職業者請早來校

九龍佐敦道十一號電話五九四二一

美國美爾頓大學中國分校

二天膏
救急治病 百發百中 功效迅速 效驗神靈 統治各科 搽食咸宜 居行常備 搽擦鼻端 提神醒腦 辟暑防疫

粵港越滬星暹 佛標二天堂藥行製

瑞興 大減價
國貨

三星牙膏每枝五仙

二磅水壺三毫六仙

描花拖鞋三毫五仙

男庄短襪每元十對

英國竹紗恤衫壹元四毫半

美國男庄草帽特價沽二元

英國女庄白手袋減沽二元

平貨甚多─不能盡錄─歡迎參觀

英美泳衣 ☆削價大推銷☆

搭客注意
法國航空飛機在本年七月五號十二號十九號及廿六號在此四期由河內（逢星期三）下午弍點開往港（逢星期四）上午十點到港內與星期六上午七點開往河內略有更改搭客請祈留意

法國航空公司謹啓

鶴山商會啓事
啓者本邑縣立中學現由歐陽校長照懇旅港熱心人士主持本會接理大不乏人以我邑青年散居港澳者為補助入學特起見本港中學負責招生凡學校及縣投考新生希及家長即日起到本會報名可也

旅港鶴山商會 一六六號三樓

黃月嫻女醫師
專醫

曲線 不限期三天降發加倍永喉垂當面見功收費

受姙 惟者受孕限一月成功有孕不開

敝京 專治婦女敝京暹京滯經 限廿四小時通京孕 忌服

寓大道中式九壽號式樓江蘇酒家對面 發此告白到診免費

有喜丸 婦科聖藥各處有售 專治婦女赤白 無子婦女服之一定有喜 胎前產後 電話式三

楊威醫師
美國華容專家 創醫 改造容貌美化粗肥矮專 皮膚 白蝕 麻面 醫面瘢暗瘦

往澳大減價
由本月九號起

唐餐房 每位收弍元

唐餐樓 每位收一元五毫

尾樓 每位收七毫

大倉 每位收三毫

省港澳輪船公司啓

泰山 · 金山

中國老牌 陳意齋
▲罐頭餅食▼

國貨精良 椰蓉酥 雀肉酥 杏仁餅 盲公餅 蝦子麵 杏仁霜 承辦洋庄

香港總發行 在皇后大道中式壹玖號

本港新聞

×艦橫行閩江口 英商船無法駛入福州
海澄輪被阻昨日已折回本港 溫州情勢緊張各輪亦不開往

連日福州局勢緊張，其實際情形，極為各界所注意，茲德忌利士輪船公司之海澄號輪，昨晨九時，由福州抵港，全船搭客祇十人、除行李外、無貨物運載、記者登輪訪問各搭客、關於福州情形、所得如下、

福州海道完全封鎖
自×宣佈加緊封鎖我國沿海各通商口岸後，行走福州輪船、無論由港週開往、概被阻止入口、祇能停泊福州海口附近馬尾海面、故貨物起卸、與搭客來往、均由駁艇轉駁、不時受×裝甲汽艇威脅、或機槍掃射、最近×更變本加厲、加緊將福州封鎖、派有×艦一隊、汽艇百餘、在海面巡邏監視各國商輪來往、因此凡由輪船運往福州之貨物、均無法起卸、搭客亦無法登陸、福州海道交通、刻已完全停滯、

英輪中止行走溫州
海澄輪返港後、以福州環境如此惡劣、故擬改航溫州、以維航業、不料昨該輪船公司又接到由溫州拍來電報、惟當地情勢緊張、不亞於福州、×軍現在溫州距二小時航程之島嶼登陸、制止輪船出入、我守溫州軍隊、見×軍企圖進犯、亦自動宣佈封鎖水路交通、故該輪船公司又將此意改變、擬日間派輪直接航行興化、泉州、三都等地、至日前已航行溫州之新海門輪、現亦暫停航云、

法巡洋艦北上
法巡洋艦沙華儂弟比拉沙號、昨日晨到港、入口時、循例鳴炮、向港當局致敬、本港則由黑石炮台還炮答禮、查該法艦原定航程、實由安南北上、而昨七日突然入港、蓋因該艦副司令梅羅、忽患急症、遂即轉航來港、以便求醫診治、聞梅羅昨七日晚在銅鑼灣法國醫院留醫、已有起色、但該法艦因有要公、不能久待、昨日仍照原定計劃、開往華北云、

尹文家屬䘏金 募得千四百餘元
華人代表羅旭和等發起募捐華探尹文家屬䘏款、現經結束、連同日前發表之一千四百二十二元計算、前後總共得款項一千四百七十一元正、茲將各界續捐者補錄如左、陳彬和君捐款一十元、王季原君捐款五元、何啓明君捐款一元、李兆和君捐款一元、胡沈懿貞女士捐款十元、洪宅捐款二元、大公司捐款二十元、此款茲經警察司同意、託交華民政務司代為保管、指定為死者家屬增進福利所用、將來一切用途、概由行政定例兩局華人議員會同華民政務司酌量支給云、

海澄輪被阻閩江口
海澄輪於本月三日奉命由廈開抵福州、原欲載運華僑來港、但當該輪抵達閩江口外時、因被×封鎖不能入口、同時得聞福州一部份英僑、不願離去、故於是日下午、轉往興化、運載赴南洋之華僑百餘人往廈、各人上岸後、該輪即來港、共載有搭客十人抵埗、內西人二名、均係由廈門來港者、非由福州來也、

防空訓練班主任 勸請各界參加
本港防空當局、為灌輸港九商民防空學識、俾萬一非常時期空襲來臨、能衛己衛人計、遂分區設立防空訓練班、港九兩地先後成立計共廿二個分區、以廿二分區之學員、現防空當局、頃據確悉、其中能考試及格畢業、為防空救護員者、數目未足原定預算十分之七、設萬一非常時屆臨、則指導及救護員必定不敷分派各崗位服務、然考其原因、純是居民防空仍未十分注視所致、目下防空當局對於此點、頗為重視、並擬在最短期間之內、設法勸諭商民踴躍赴各分區受訓、免使遭遇非常時、手足無措云、記者以上述問題、關緊本港商民之切身利害甚大、昨特向中環區訓練主任探查一切、

據中環區主任語記者稱、本區自防空當局頒撥管轄地段後、即加緊勸請區內商戶派員參加受訓、但前來受訓者、仍屬寥寥無幾人、而防空當局對本區則獨加關懷、經屢次來函詢問、參加人數之多寡、及考試及格之防空救護員若干人、蓋其以本區管轄範圍為內者、大商號薈萃之區、參加受訓人數、定必衆多、殊不料事情有出夫人意料之外者、本人對此、甚為慚愧、但亦無甚善良辦法、可以勸請區內商民前來參加、唯有盡其個人棉力、則職守亦算已盡云、該主任繼又稱、現本人欲使區內商民踴躍參加計、已印就傳單一疊、昨晨由兄弟偕同各委員親自出發本區內、挨戶勸請商民參加、並將學習防空之重要、詳細向其解釋、若仍置之不理、則決將情函告防空當局、俾由防空當局設法勸諭其參加云、

法領籌祝國慶
本月十四日、為法國國慶日、駐港法領事杜培、將於是日上午十一時半、開會招待港府各官員、及各國駐港領事、港督屆時亦赴會、

聖約翰救傷隊 增設平湖醫院
聖約翰救傷隊、對我傷兵難民救濟工作、不遺餘力、前經在深圳設立傷兵醫院、收容頗衆、成績甚佳、最近以東江前線戰事緊張、該隊又決在平湖方面、增設一所傷兵醫院、以便利救治輸運至該處之傷兵難民、查該院一切籌備、經已大致完備、於昨四日、該隊總監摩理臣氏、特親往佈置、隨即開放收容、由該隊派出隊員護士醫生多人前往服務云、

萬善緣大會 六次籌備會議
英賑華分會募捐委員會委託賑救善社主辦之超度中華死難軍民萬人緣大會、募捐組於六月出發募捐、計今已數天、各方均樂意接受捐冊、預算將來成績必佳、昨該會第六次常務會議、出席者陳蘭芳（主席）、劉鏡芸、雷蔭蓀、黃燕清、林仲甫、陳紹賢、李善卿、范侶球、陳仲池等、書記宣讀上期議案畢、主席報告請求中華巴士公司、九龍汽車公司、油蔴地小輪公司義助經過、並得聖約翰救傷隊總會監督莫理士慨然允許每日派出救傷隊甘隨同募捐隊出發、至完成大會任務為止、茲將是日決案錄下、㊀增聘唐仲偉為財部副長、㊁徵求各界名流輓聯祭文、㊂募捐隊出發時間、上午九時至十二時半、休息後、下午由一時半至五時止、星期日全日休息、㊃增加水面募捐隊、函請香港仔、長洲、筲箕灣等社團、及帆船公會、漁民協會、協助義舉、㊄在未收捐冊前、如有特別捐款、請直交德輔道中鐘聲慈善社代收、但須領正式收據、

暹羅汕僑匯兌 將由港銀行代轉
汕頭失陷後、本港及海外僑胞、對潮汕僑匯、如何打通、備感關切、查本港暹羅庄頃接曼谷函告、曼谷華僑銀信局公所為此、最近召開同人大會、討論辦法、業已議決、此後僑匯逕辦法、先寄香港、然後設法尋求輸送辦法、至於金融週轉問題、該公所已商粵省主席李漢魂、轉致香港中國銀行、予以最大之利便、據本港汕頭庄消息、現下汕匯兌、當比較汕未失陷前困難、但倘有通信辦法、有信可通、即匯兌可通、查暹羅華僑每年匯回款項、達千餘萬元、當華南戰事未發生前、曼華僑銀信局公所、本決定如果潮汕陷入戰區、仝遷僑匯、概寄香港、再轉廣州、循陸汕公路抵汕、但廣州既先潮汕而失陷、則僑匯到港後、轉除辦法、不得不有所變更、據記者所知、我金融機關近已在粵東某處設有辦事處、專理此事矣、又據暹羅庄消息、近已匯款一萬元、由本港銀行轉去主席李漢魂、請為散賑潮汕難民、又安南州僑胞自汕頭戰事發生後、對桑梓非常關切、近已匯款一萬元、亦有同樣熱烈之表示、

六賊截刦貨艇
銅鼓燈塔海面 掠火油二千餘罐食鹽四百担 損失五千餘元榜人幸獲脫險
本港領海銅鼓燈塔海面、昨又發生貨艇被刦案、損失五千餘元、船主昨折回本港、向尖沙咀水師警署報案、查被刦之船為李二一八一日號、船主為吳木、七日晚六時、由青山脚開駛、擬赴順德、船上除有夥伴九人外、復載有火油二千零七十罐（值銀四千一百四十元）、及鹽三百五十五包（值銀四百五十元）、詎是夜十二時、駛至銅鼓燈塔附近、突有漁船一艘、鼓浪前來、船上有彪形大漢六名、均持槍械、兇惡如虎、于相距不遠時、喊向空連放槍數響、喝令停航、吳知無法抵抗、迫得停航、賊乃躍過原船將各人制服、後將船上所有貨物、遷過賊艇、並將船上九人、用布塞口、連船拖去、拖行不遠、將各人驅登陸上、然後將原船向長沙環方面掠去、其後適有船在該處駛過、吳等大呼救命、該船乃將之載回本港、然後來港、向警署報案、此次損失達五千餘元云、

女郎跳樓自殺
西灣河大石街某號三樓女子唐某、（廿六歲）於昨晨二時五十五分、不知因何感觸、頓萌厭世之念、乘家人及同居者均已熟睡之際、跳樓自殺、當時途人路經該處、睹狀大聲呼救、居於樓下者聞聲出視、認識受傷者乃住於三樓、乃登樓呼醒其家人、告以此事、其家人急下樓、將傷者扶起、以先藥散為之止血、一面鳴笛告警、由警察返署報案、派出警探到場查究、並由緊轉飭十字車到場、將傷者送入瑪利醫院救治、查傷者乃一未嫁女子、在附近某工廠工作、

防疫注射簽證處 今日辦公時間
今日為星期日、船政署防疫注射簽證處停止辦公、啓德家醫院簽證處、則由上午九時起至下午一時止、照常注射簽證云、

兇徒毆傷一人
石塘咀遇安台四十四號地下住客盧兆祥、年約卅二歲、于昨七日上午十時許、在降近之南里二十五號地下樓梯口、被數男大趨前將之毆打、旋即逃遁、盧當堂腹部受重傷、呻吟呼救、狀甚痛苦、彼即勉強支持、爬扶梯杆、登二十五號三樓、向稔識者求救、即以不支而暈厥、該樓中人睹狀、即將之救治、旋獲甦醒、乃僱的士車將之送往瑪利醫院救治、

必得勝丹
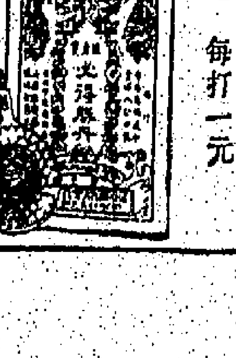

各大商店均有代售

主治 傷風感冒 水土不服 胸膈飽滯 吐瀉腹痛 氣鬱痰結 絞腸痧症 心胃氣痛 中暑傷寒 山嵐瘴氣 紅白痢症 目眩頭痛 醉酒暈浪

總行在香港德輔道中一八四號 老舖及製藥廠廣州市長壽馬路

痾嘔肚痛 百發百中

氣鬱蒸騰、風雨不時、每易感着暑濕、或染受風寒、致令頭痢身熱、絞腸痧症、腸胃不安、腹痛、若早晚吞服必得勝丹數粒、即可避免各症、若遇此症發生之時、用此丹半瓶吞服、立即全愈、

每瓶一毫 每打一元

必得勝藥行謹啓

接第二張第三頁　港聞

六月份各塘存水 較去年同月增加逾倍

平均個人消耗量較去年減少 但因人口激增仍須限制供給

水務局昨發表六月份報告謂、本港各水塘存水二、二五七、二五〇、〇〇〇加侖、去年六月份僅存一、三〇八、四一〇、〇〇〇加侖、每人每日平均用水三四、五加侖、去年六月份每人每日平均用水四〇．四加侖、九龍各水塘現存水三、四七四、四〇〇、〇〇〇加侖、去年六月份則存一、二四五、五七〇、〇〇〇加侖、每人每日平均用水二六．一加侖、去年六月份則每人每日平均用水三二．四加侖、供給輪船食水之荔枝角水艇船塢、是月用水九、一三〇、〇〇〇加侖、去年六月份用去一、八〇〇、〇〇〇加侖、茲將一九三八年及一九三九年六月份、各塘存水量、消耗水量、所得雨水量、及食水供給時間列表如左、

本港方面

存水數量（單位百萬加侖）

（水塘）	（一九三八年）	（一九三九年）
大潭	一五五．二六	三〇五．〇〇
大潭貯水塘	〇．三〇	一二．〇〇
大潭中塘	一二九．七三	一九五．九〇
大潭篤塘	八五六．〇〇	四〇六．〇〇
黃泥涌	六．二四	三四．四三
薄扶林	一三．八四	五〇．三二
香港仔上塘	九五．七四	一六六．八一
香港仔下塘	五一．三〇	一〇六．八九
統計	一、三〇八．四一	二、二六七．三五

銷耗數量

一九三八年六月五三九、四三〇、〇〇〇加侖（人口約四四〇、〇〇〇人）
一九三九年六月五六九、四九〇、〇〇〇加侖（人口約五五〇、〇〇〇人）
一九三八年六月份——每人每日平均用水四〇．四加侖、
一九三九年六月份——每人每日平均用水三四．五加侖、
一九三八年六月份全日供給食水、一九三九年六月、一日至十一日全日供給食水、十二日至十三日、每日十小時（上午六時至十一時、下午四時至九時）、過海大喉駁通之後、十四日至卅日、全日供給食水、

得雨統計

（水塘）	（英寸）
公園	七．四三
大潭篤	八．三二
大潭	一一．二三
黃泥涌	九．五四
薄扶林	五．九六
香港仔	七．一〇

九龍方面

存水數量（單位百萬加侖）

（水塘）	（一九三八年）	（一九三九年）
九龍正塘	二二四．六一	三五二．五〇
九龍貯水塘	五六．九三	一七九．四八
石梨背	七五．八八	一〇五．七五
銀禧水塘	八六五．〇〇	二、八〇七．七〇
城門援水塘	二三．一五	二八．九七
統計	一、二四五．五七	三、四七四．四〇

消耗數量

一九三八年六月三六九、二三〇、〇〇〇加侖（人口約三八〇、〇〇〇人）、
一九三九年六月三九二、〇九〇、〇〇〇加侖（人口約五〇〇、〇〇〇人）、
一九三八年六月份每人每日平均用水三二．四加侖、
一九三九年六月份每人每日平均用水二六．一加侖、
輪船消耗水量如下
一九三八年六月一、八〇〇、〇〇〇加侖、
一九三九年六月九、一三〇、〇〇〇加侖、

得雨統計

（地點）	（英寸計算）
天文台	八．六四五
城門號	一一．三三
城門二號	一一．一二
城門三號	九．三〇
城門號	九．三〇
石梨背號	六．七一
大埔	一一．二三
粉嶺	六．九四
元朗	四．六七
大欖涌	六．六八
城門截水渠一號	九．〇五

一九三八年元月二日起、至六月卅日止、天文台之雨量總紀錄爲三四．三三五英寸、一九三九年元月一日至六月卅日止、雨量總紀錄爲五〇．〇九〇英寸、

勞工生活

本港勞工處長柏特士、昨發表香港勞工狀況報告書、茲擇要迻譯如次、香港九龍新界及海上蛋民、據一九三一年之調查、爲八十四萬九千七百五十一人、其中華人約佔百份之九十七、中國工人挈妻子留居香港者已日多、每日之中、中國人士離港及抵港之數目、約八千人、多來自廣東省者、九龍方面之絲織廠、多年以來、已有滬籍工人、自中日戰爭發生、中國各地之工廠、多遷港繼續營業、尤以來自上海者爲多、且有同技有專長之工人同來、多種工業之工人、依然有慣、多係來自某一固定區城者、香港無農業可言、有之、亦唯鄉村耕種而已、漁業甚爲幼稚、所用器具、不足應付環境之需求、（新式漁船、僅有十五艘、係日人所營、而以本港爲其根據地者）、礦產和信用不甚豐富、香港繁榮之所繫、胥在其爲華南一海港、及無稅口岸而已、誠如一九三五年經濟委員會報告書所言、「香港商業生存之真確基礎」、爲轉運出口、其對外貿易之五分之四、爲轉運處理中國之貿易、且必需要組織如是、因籌之之故、重工業類之發展、希望甚微、現有之工業如煉糖、藤織、糖薑、三合士、性質僅屬次要（近年來、絲織廠、電筒廠、電池廠、膠鞋廠、日漸蓬勃、其中多採用英屬原料、故能享受特惠稅之優待、根據一九三一年之戶口調查、人口八十四萬九千七百五十一人之中、計逐什一之利者佔四十七萬零七百九十四人、從事製造工業者十一萬一千一百五十六人、漁業農業六萬四千二百六十四人、運輸交通者七萬一千二百三十八人、商界金融九萬七千零二十六人、關於童工之年齡、職業、人、表列如下、

職業	五歲至十歲 男童	五歲至十歲 女童	十歲至十三歲 男童	十歲至十三歲 女童	總計 男童	總計 女童	男女童合計
漁民	一二八	一〇二	七三八	五七二	八六六	六七四	一、五四〇
農業	一四七	一七二	三八三	[illegible]	五三〇	八七五	一、四〇五
運輸交通	七九	九六	五一一	[illegible]	五九〇	五九三	一、一八三
家庭工作	〇	八九	三一六	[illegible]	三一六	五六七	八八三
總計	三六三	五〇八	二、三六七	二、五一五	二、七一〇	三、〇二三	五、七五三

漁業方面、男女童助其家長工作、運輸交通方面、如艇販貨艇、兒童係助其父母工作、女僱之法定最低年齡限制、現爲十二歲、自一九三一年以後、本港工業大見發達、由一九三三年之四百零三間、一九三八年增至八百廿九間、重工業如船塢、英坭廠、糖房、及公用事業如電車、電力公司、煤氣公司、及電話公司、多爲歐籍人士所有及管理、公用事業公司亦有華人股東、而比較成立未久之公用公司如巴士公司及各工廠、多完全爲中國所有及管理者、本港倚山而成、地價昂貴、工廠多設於九龍及本港之東北區、惟在住宅區內租住屋設廠者、亦所在多有、本港爲一大無稅口岸、原料缺乏、工廠不多、故採用自由貿易制度、僅酒類、煙托油類、化粧用品、酒精類、及烟草須繳稅、因環境關係、經濟委員會『欲主張根據泰西諸邦之模型、改良港之社會制度、在合理範圍之內、須依照鄰近國家之方法而行、故立法改良工人待遇、應謹慎從事、不宜操之過急、否則必難收良效云云、華人大量來港之原因、幷非純由於尋求職業、同時亦係欲享受法治與和平之利益、富有華人、多擇香港爲歸隱之所、遂形成人口過多、住屋不敷、疾病流行、失業及不熟練勞工之過剩、香港與中國密邇、限制移民不易實行、關於改良勞工待遇、困難亦多、倘欲立法過嚴、則有優待勞工條例之存在、而使工廠倒閉之虞、本港工人過多、不須外求、自外間來者、現多屬專門工業之工人、如絲織、紙盒、印刷、及製造無線電用具等、此等工人、與廠方之有合約、如遇解僱、須備車費、將其送回原籍、一如僱用上海籍女之辦法、每遇香港貿易衰落、工人多遣返中國內地之家鄉、本港工廠雖多設于市區及附近市區之地、交通設備、頗爲完善、但工人多不能担負舟車費、故不得不居於工廠附近、人口集中一處、在衛生上言之、雖屬有害、惟欲有所改良、非俟實行城市及設計分區完成之後、不易進行、電車條例雖有工人半價之規定、但因實行困難、自一九一三年起、已不發售、工人階級無直接納税之責、係在間接方面負担税、差餉（影响其所付之租值）、及巴士公司、電車公司、過海小輪、每年皆納年金與政府、

本港外滙基金極充裕

◇基金委員會之報告◇

本港外滙基金極爲充裕、據外滙基金委員會發表截至上年十二月底之年度報告、由上年七月一日至十二月卅一日、則內外滙金之運用、甚爲順利、曾購進小量銀質輔幣、以鎔煉、及發行於市面、但基金並未運用於本港外滙市場、截至一九三八年十二月卅一日計算、外滙基金存借額共一萬九千一百一十三萬四千八百八十七元、照當日滙率午後市價估算、共一千一百九十四萬五千九百三十鎊、資產額共一千三百零三萬五千三百七十鎊、資產百份之七三．〇六係金鎊証券、百份之二六．八五、係倫敦銀行活期存款、其餘百份之〇．〇九、則爲白銀、

港政府委任令

昨日港府發表委任令一束、如下、㈠由七月五日起、在輔政司史美離任期內、委嘉利署理該職、㈡由七月五日起、委那特士袞攝華民政司務職務、㈢由七月七日起、委波維斯代理公務局局長、㈣由七月八日起、委亞巴素亞佳利續任教育局委員三年、㈤由七月七日起、李樹芬離港期內、委李子芳爲立法局非官守議員、㈥委毋尼士白力爲消防義勇隊隊長、㈦七月廿三日起、委鄭德坤女士爲公衆種痘師、

遲華僑蟻光炎 慨捐二千元

●購標準國旗一面●

遲羅華僑蟻光炎、鑒於婦女兵災籌賑會辦理救濟傷難工作、不遺餘力、極致欽佩之忱、特爲響應該會贈旗、幷示鼓勵起見、慨捐國幣二千元、購標準國旗一面、又購旗捐款者、尙有周耀年五元、中學三元七毫五先、同濟中校廿元、貞敏中學五元、協思學榮成利十元、中昌五元、又莫桂明『七七』節食捐款一元、

又破獲紅丸窟

兩分別處徒刑

男子陳泉、文水兩人、被控於本月四日、在大㈡西里號二樓、㈠開設紅丸窟、㈡藏有紅丸等罪、次犯㈠洛英紅丸、官判首罪每人罰銀二百元、或入獄兩個月、三罪每人罰銀三百元、或入獄三個月、但首三兩罪、同時執行、

暹華僑服務團

離港赴粵服務

暹羅華僑回國服務團一行八人、由暹乘美福輪抵港、幷携有藥品十餘箱、在蔡景文醫生領導下、日前分訪本港各慈善團體領袖磋商聯絡、昨已事畢、業經取道某處開赴粵北、將在李漢魂軍所部隨軍服務、

「東方之樂園」

●錫蘭記者將放影籌賑●

錫蘭日報記者譚寨舒沙氏、昨乘意郵干德羅素由印抵港、携有錫蘭彩色風景影片多套、名『東方之樂園』、據其本人之意、擬在港公開放映、爲本港各兵災會籌賑機關籌款、救濟傷兵難民、譚氏除將上述影片放映外、幷將舉世聞名之佛祖象團攝入鏡頭云、現譚氏對於本港風景極爲贊美、香港旅行會特請其將本港風景攝取歸示其國人云、

北角居民 組義風慈善社

銅鑼灣大坑北角聯合籌賑會、昨舉行七七紀念、幷追悼前方陣亡將士、到有各界來賓多人、主席領導全體行禮如儀後、職宣佈開會理由、大意謂本區坊衆、已往對於義賣獻金及籌賑等事、均具成績、希望今後繼續努力、組織一永久慈善機關、辦理贈醫施藥敎育體育等事項、他如種痘防疫救傷防空精神公益之舉、亦可次第進行、總之務必以義字爲主、且昨經衆贊成籌備、幷定名爲義風慈善社、相信各位盡量宣傳、必能結成善果、以謀人類之幸福也云、詞畢、繼有來賓演說、幷舉行游藝、陳炳文魔術、即席得數百餘元、查該義風慈善社籌備進行、現已開始、林培生已捐籌備費一百元云、

報際象棋比賽

僅今日肉搏

報際象棋賽、昨日循環晚勝朝報（藥樓）、華字和南强、雙方僅得兩人到、個人成績如後、

（華字）分（南强）分
梁螢文 〇 黃國治 四
潘夢愿 四 俞振猷（藥樓）、僅

查比賽迄今、已逾一週、僅今日循環晚對南中、循環日對華字兩塲、即可結束、茲錄各隊成績于后、

隊名	比賽次數	勝	和	負	得分
南中	五	五	零	零	十
循環日	五	四	零	一	八
華字	五	二	二	一	六
華僑	六	三	零	三	六
循環晚	五	二	一	二	五
朝報	六	一	零	五	一
南强	六	零	一	五	一

體育消息

昨日棒球聯賽 中華最後勝利

南華捨身成仁自甘退讓 球評不滿中途卸職而去

全港公開棒球聯賽、昨由中華會對南華會、中華台柱林業因事缺塲、一般隊聯絡、失去重心、一般讜中華者多爲其危、昨日南華奇兵突出、千呼萬喚不出來之鄭彪、竟然俯允下山、一露色相、其餘健者如岑觀瀾、鄭彬等、亦隨師出發、軍容之盛、得未曾有、劇戰中、南華壽其新軍威力、頑强硬、中華擊球員、每被其塲員控制、取分極度困難、在第三局裡、中華之國棟、炳南、梁俊、先後上壘、成「滿壘」之好形勢、鄭庶勇投野球、國棟遂搶步返壘、得一分、旋倫英得自由一壘、再成「滿壘」、炳南躍躍欲試、何惠成眼快心靈、投奔返壘、鄭彪封殺、竟告成功、解除中華「滿壘」優勢、有聲胡正渠三擊不中、俯首下野、蔡炳芬雖得自由一壘、但鍾燦森高球被接、全局遂完、此局中華氣勢稍餒、而竟被南華步步解圍、可見南華守衛力之穩健也、六局完、南華先以六比四壓倒中華、此際南華深感豆燃萁之非計、實和解、讓有希望之中華以取勝機會、故於最後一局（第七局）、中華進攻時、寫道不見難行、梁俊中、連跑四分、倫英、正渠、炳芬、反敗爲勝、有弊必裁判員荷頓、旁証李安納、以兩隊比賽出諸兒戲爲辭、勒令取銷比賽、但中南兩隊、有此情形、堅要賽完此塲球戰、南証人以命令無效、棄職他去、但中南兩隊、不得要領、同意請由劉權充裁判員、完結此塲戰事、聽候異日解决、結果此局中華共得六分、統計以十比六擊敗南華、茲將雙方成績錄之于后、

隊＼局	一	二	三	四	五	六	七	總分
中華	二	〇	一	〇	一	〇	六	十
南華	二	三	〇	一	〇	〇	〇	六

（中華會）	位置	安打	得分
陳方	捕手	一	二
胡國棟	一壘	二	二
區炳南	中堅	一	〇
黃榮俊	投手	一	二
陳倫英	三壘	二	一
胡正渠	二壘	一	一
蔡炳芬	游擊	一	一
鍾燦森	左翼	一	一
陳連亮	右翼	〇	〇
總計		十	十

（南華）	位置	安打	得分
湯榮光	二壘	二	一
鄭彬	中堅	〇	〇
梁灼全	中堅	〇	二
鄭勇	投手	一	〇
陳雨鈿	一壘	二	二
鄭彪	三壘	〇	〇
吳振邦	游擊	二	〇
岑觀瀾	左翼	二	一
何惠成	捕手	〇	〇
司徒璧	右翼	一	〇
總計		十	六

今日西洋戰香港

今日上午十時在加路連山塲舉行之全港公開棒球聯賽、係得西洋會對香港會一塲舉行、預料雙方有競爭、但西洋可佔優勢、又聞繼此塲比賽後、將有一幕友誼賽、由工程隊對混合隊云、

軍南華隊對聯隊、[illegible]會不[illegible]該欵[illegible]、直至[illegible]元之使用途爲止、至於[illegible]之數、由星島、除勢[illegible]百元、將來關於財政[illegible]題、星島一散八、

三屆德權鼎今日開幕

港紳霍鐵如氏主持開球典禮

中華全國小型足球協會香港分會（即香港小型足球協進會）、舉辦之第三屆德權鼎小型足球盃體競賽會、定今日下午四時、在灣仔修頓球塲舉行開幕典禮、敦請該會會長霍鐵如氏主持開球典禮、查該會開會秩序、簡而隆重、計㈠齊集、㈡肅立、㈢全體繞塲一週、㈣升旗、㈤球員宣誓、㈥致詞、㈦港紳霍鐵如行開球禮、㈧開始比賽、首塲四時半開始角逐、由鐘聲慈善社隊對永南隊、次塲五時半施露華對機工、查四隊實力相埒、龍蹯虎踞、當有劇爭也、茲錄四隊陣容如下、

（鐘聲隊）
葉松沛 李結英 楊永逵 袁芳濤 李福祺 文壽岐 陳新昭
余達球 余慶元 王德昌 凌國昌 余仲光 谷原新 余耀德 因 盧 余炳光 鄭華勝

（永南隊）

（施露華隊）
紀文博 李聯暄 彭錦洪 潘銘滔 高耀松 羅華順 馬漢林 趙士雲 馬新燦

（機工隊）
黃卓文 陳兆希 黃松 劉復 葉偉文 鄭全 黃卓存 鍾森 張劍雄 陳鴻發

心嘉杯三塲戰績

小型球聯會主辦之心嘉杯小球賽、昨日有三塲在修頓塲舉行、除銀星與晨光兩隊、實力相埒、有一番爭持外、其他兩塲比較相差甚巨、結果如下、㈠鐘聲勝銀星和晨光三比三、㈡鐘聲勝南方七比零、㈢太古勝悠思五比一、

傑志會舉行海浴

傑志體育會、今日下午二時、在灣仔大碼頭、租輪前往淺水灣海浴、沿途有音樂助慶、購券處、㈠莊士敦道傑志體育會、㈡大道東東方體育用品公司、㈢勳寧道東方酒家、

南遊日記（五）

陳德輝

六月十二日

吾人於今日早膳後、即準備明日動程赴星洲、今日爲留西貢之最後一日、加以連日劇戰、精神緊張、今也多暇、於是作堤岸之遊、隊員中亦有乘便購買法國製品者、良以法屬地之關税壁壘森嚴、他國貨品之行銷法屬地者、多異常昂貴、惟法國製品獨廉、使人有不買則已、買則有必須法製品爲便宜之感、遊罷歸來、西貢幫長劉增及商會主席張振帆先生、將於今夕七時半在商會設讌爲吾隊餞別、肥仔祺對此、格外歡迎、頻囑同儕今夕「留肚」、聞者莫不捧腹大笑、英祺亦天真矣哉、是夜、吾人依時踐約、席上劉幫長張會長均致演詞、莫領隊亦致詞道謝、十時後、始盡歡而散、

六月十三日

今晨九時、吾隊乘法郵船亞林美士號 Aramis 赴星洲、西貢僑胞、到碼頭歡送者頗衆、十時正、輪始鼓浪南奔、是日在輪中午餐、午後、莫領隊請準船主許吾人每日凌晨在甲板跑圍練習、並確定包隊長智才誠和當、實居之無愧者也、

六月十四日

朝暾出海、晨光滿舱、周幹事已迭次驚人好夢、催令勤員練習矣、匆匆起床、齊集甲板、始六時正、由包教練一一指導、先行柔軟體操、繼之跳繩跑圍、約一句鐘始畢、則大汗淋漓矣、入浴後、進早餐、既畢、復在船面散步、藉助消化、是日波平如鏡、日煦風和、雖生平以舟行爲苦事之梁榮照同志、亦談笑風生、不然、伊將幣日與牀爲伴、寧復能笑傲於汪洋巨浸中耶、入夜、明月如晝、微照洋面、此情此景、憑欄、遊子神傷、同志中不少默默深宵、若不勝其感懷者、

芬長途競走家 創兩英哩新紀錄

▲路透社七日芬蘭京電 此間之長途競走家美奇氏、今日以八分五十三秒零二之時間、創立兩里賽跑之世界紀錄、查舊紀錄爲八分五十六秒、爲匈牙利選手沙度氏所得、

公開男女籃球賽 定期舉行頒獎

●屆時有表演賽三塲●

香港籃球會、昨晚七時舉行執行委員會議、到有鐘聲、中南代表、星島、華雄、記者、東方等代表、由星島代表主席、報告後、討論關於去屆公開男子籃球賽及申報杯女籃賽頒獎事宜、議定本月十五號舉行頒獎典禮、屆時請胡文虎夫人主持頒獎儀式、是晚並舉行三塲男女籃球表演賽、第一塲、男子乙組冠軍國際隊對勝隊、第二塲、申報杯女子冠軍約行隊對聯隊、第三塲、男子甲組冠

海頓蘇 特效痔瘡藥

海頓蘇係德國新發明之痔瘡聖藥。不論內外痔瘡及其他肛門疾病。搽敷患處或擠入糞門內部。則止痛收口而愈矣。防腐殺菌。有意想不到之奇效。患痔者盍試用之

試用券
茲付上港銀壹毫（或郵票十仙）請寄海頓蘇試用辦一管至
街 號 樓
收入 此致
湯臣告白行
香港皇后行三樓
W.T-
APBI

KIWI（奇偉）鞋膏

此新式盒裝、祇須用銀幣一枚、在其特備之口處一扭、其蓋便即開啓、而此世界著名之KIWI（奇偉）鞋膏可即待用矣、用KIWI（奇偉）鞋膏擦鞋、能使鞋皮光滑潔亮、其皮質受其潤澤而更耐用、雖乾燥爆裂之皮、不久亦恢復其原有美觀、

KIWI

總代理…香港洛士利洋行（駐華）有限公司

精華錄副刊

每日一話　一二齋談

三級跳　一文

七七那天早上，我在過海輪裏，曾留心一般人的談話。大抵彼此熟識的人，見了面，照例是先號一下領頭的菜花。點一點頭然後開口。話總是道：「今天是七七」，不禁又打了兩年了」，以後就是各個發揮對於戰事的意見。據我所聽到的，多數的結論是「看吧，日本越打越壞，真不知他如何脫身」。

兩年前七七，蘆溝橋事發後，政府決定了抗戰的方針。大家心口相商的總是道一句問話：「究竟我們怎樣打得過他」。這是第一級。到了昨年七七，多數心口相商，又換了一句問話道：「究竟×我相持，到幾久纔是了結呢」。這是第二級。直到今年七七，問話又轉換了，大家只要追問「×人如何脫身」。

在第一級，我們成敗的心理很重。在第二級，我們對勝利的把握還是不甚高。但第三級呢，我們卻拿定了×人必會失敗了。

×人會自誇由上海跳到南京，由南京跳到漢口。將來更由漢口跳到重慶，叫做「三級跳」，這三級跳現已宣告失敗，不如看看我們的三級跳。我們這三跳總是成功的呢。

離魂誌奇　博食齋

中表張君，南邑人，商於佛山。與妻同居。×騎南侵，佛山疎散人口，張君乃借妻走順德，展轉還順邑之馬滘，以其地有親眷在，可託枝棲。抑×軍足跡，未至此地。在女性可減少恐怖戚恍也。佛市僞組織成立，勸令商店開業，在大力壓迫之下，張君不得已，遄返佛市，重理故業。而未敢接眷歸。別後四閱月，時一音訊而已。會盜劫馬滘，大肆兇燄，×軍亦稍稍侵擾。鄉人皇皇然不得安居。張君欲遣人探詢消息，未得。備通鄉慰，而因禁令太過，夜不成寐。在憂煎悄怵中，忽唔其妻，如置身破屋中，而對相語，頃頃話別後事，甚晰。妻告以某月某夕，因×軍入鄉搜索婦女，曾走匿田野間住夜，詩免污辱，又謂馬滘不可久居，不日將返佛山矣。談未竟，陡砰訇巨響，驚悸而寤。始以爲夢幻耳。越數日，妻果抵佛，談及夢事。妻言正同。縷述某夕在馬滘，夢見張君至。因拉入鄰居一老婦談話，爲爆竹聲驚醒，蓋同巷人家有女出嫁，方登彩輿，喜炮燃放也。然所談各語，若合符節，相與驚歎不已。張君函予，備述其事，謂可充作新聞材料。並謂天下事無奇不有，不可以齊諧，怪一類目之也。

夢乃人生最奇之境遇，但奇幻離詭幻，似假似真，決無清晰脈絡如此。所謂離魂者，此其是矣。以兩人同

從經濟戰爭現階段說到歐戰時血帳與痛史　•琴心•

近世我們看到爲爭經濟權益而起的無血戰爭，一天天的白熱化。英美總商約的之後，又乘英皇訪美的機會，舉行貨物交換的談判，增強兩大英語民族的力量。英對波保障各國，提高信用放款的數目，以抵抗侵略者的進犯。英蘇美蘇間，復因經濟利益關係，彼此有進一步合作的趨勢。我國法幣的戰鬥的，已擊潰日圓和僞幣，替歐美列強，在遠東保存不少權益。野心家所製造出來的法幣波動，決無害於法幣的健全性。另一方面，則德國加緊向巴爾幹半島施行經濟侵略。羅馬尼亞的石油，英蘇德之間，爲難邦其石油小麥而煞費苦心。凡日前些將先其軍事而告別猶：這些經濟戰爭的橫斷面，提示我們，其重要性不在政治戰和軍事戰之下。猶憶不久以前，張伯倫曾經談過：「…各國間成立一種經濟協定，確爲建立世界和平的不二法門」。美國務卿赫爾也說過：「爲避免軍備的無謂競爭，及維護世界和平起見，國際間實有成立經濟休戰協定的必要」。英法美諸國，這種認力從事經濟休戰的原因，大別有四：第一，經濟競爭的結局，不免演成軍事的戰爭，勢將爆發殘酷的流血苦鬥。第二，「戰爭無勝者」，係一句紀實之言。戰敗者固宣告敗亡，戰勝者亦焦頭爛額。第三，凡爾賽和約的訂立，是「以戰爭去終止戰爭」的代表作，然廿年來，各國均有怨言，參戰國家無一有利。戰爭之有百害而無一利，業已昭然若揭。第四，資本主義國家的常軌，以爲戰爭適足爲社會主義造機會，而自毀資本主義的基礎，殊非智者所宜出此。龐大戰費的威脅，係壓迫各國不敢貿然作戰的主因。試觀：

一七九零年至一八一五年的拿破崙戰爭耗去了三，零七零百萬美金的戰費。一八五四至一八五五年的克里米戰爭，戰費化了一，五二五百萬美金。一八六一至一八六五年的美國南北戰爭，化了七，零零零百萬美金。一八七零至一八七一年的普法戰爭，化了三，二零一百萬美金。一八九九至一九零二年的南非戰爭，化了一，二五零百萬美金元。一九零四至一九零五年的日俄戰爭，化了二，二零零百萬美金。而一九一四至一九一八年的世界大戰，則化了二零八，三零八百萬美金的戰費。

世界大戰的前夕，各國瘋狂擴軍，一九一三年度的預算，英國自三萬八千五百萬金元，增至八萬七千萬金元，法國自三萬零七百萬金元，增至六萬九千三百萬金元，德國自二萬八千一百萬金元，增至十五萬六千萬金元，意國自一萬九千五百萬金元，增至二萬九千一百萬金元，美國自二萬四千五百萬金元，增至九萬六千二百萬金元。戰爭揭幕以後，初期戰費，德國每日平均費用爲一千二百萬元，英爲九百四十六萬元，法爲八百五十萬元，美爲一千五百萬元。一屆戰爭末期，雙方浪費益甚。德國爲三千四百五十萬元，英爲三千三百卅六萬元，法爲三千二百萬元，美爲六千四百萬元。世界大戰共耗掉三三七，八四七，零零零，零零零金元，其中直接戰費爲一八六，零零零，零零零，零零零金元。以美國一邦言，在世界大戰中，化了戰費三二，零零零，零零零，零零零金元，大戰後債務的損失計一九，零零零，零零零，零零零金元。總計損失費達五一，零零零，零零零，零零零金元。這個零零，零零零，零零零金元之鉅，足夠應付所有美國公立各級學校十七年的開支，可以建築二千萬哩的公路，可以建造一千二百七十五萬所各有六間房的屋舍，可以在美國三千零七十三座鄉村間，每座各設備款百萬元的醫院十六所，依照條約的規定，可以償付金美工商業之損失保險費一百年。這眞是一筆血債一頁痛史啊。

閒話廣州（晉式六）　詹詹

大通寺之烟雨井，石闌早涸。苟不知該地爲廣州名勝之一者，亦視作尋常食井而已。

自市政公所成立後，廣州市政，已有長足之進展。另有所謂廣州新八景者。一曰總理紀念碑。二曰總理紀念堂。三曰珠江鐵橋。四曰中央公園。五曰越秀公園。六曰白雲公園。七曰荔灣公園。八曰海幢公園。茲概略述之。

總理紀念碑之位置，居越秀山之最高頂。俯視四週，有惟我獨尊之概。氣象至爲雄偉。聞諸故老傳言，昔有地師相該地，土名大角者。生氣至不可名狀，故清廷特建一觀音廟以鎮遏之。厥後越秀山劃爲公園範圍，由工務局招商，將原日龍氏築成之辰武樓，鎮東樓，鎮南樓，鎮西樓拆卸，即觀音廟亦在拆之列。迨紀念堂徵求圖則，皖籍呂彥直膺首選。因觀音廟遺址，與紀念堂中綫幾成直綫，遂決定該處爲紀念碑位置，由香港宏益公司承建。其工程費爲大洋十四萬兩。所有石料，由港方運至。碑內中空，有螺旋斜坡，可達至碑頂。碑之四周，各留一孔。苟置探海燈於是，可大放光明，光被廣州全市也。（未完）

荔話　徐生

「羅浮山下四時春。盧橘楊梅次第新。日啖荔枝三百顆。不辭長作嶺南人」。此坡老詩也。荔枝爲嶺南佳果。因此詩而益著。每歲夏令。各種鮮荔。次第上市。紅雲之宴。吾儕何幸。而爲嶺南人也。強鄰南犯。產荔之區。淪陷過半。運輸困難。貨疏市肖。價值飛漲。視昔奚止十倍。欲嘗此味。乃非易易。昔人「話梅」。可以止渴。今作「荔話」。聊以解饞。以待來年。會當再啖一個飽耳。

三月紅　荔支成熟最早者。爲「三月紅」。以三月杪上市。故名。惟此非佳品。粵人好「新出物」。嘗新而已。若與「黑葉」「桂味」同時。其必無人過問矣。

麻園早果　新會麻園產。成熟亦早。似黑葉而略瘦。以產量不多。只銷江會。省港市上所無也。

玉荷包　繼三月紅上市者爲「玉荷包」。亦非佳品。果大而核亦大。味微酸。惟肉厚。用以治饌。最爲適宜。如「凉拌荔鴨」。「荔荷鴨」之類。味殊雋永。

黑葉　以茶園產者爲佳。水東產亦不劣。味甜不如「糯米糍」。肉爽不如「桂味」。而香則勝之。惜其核較大耳。

桂味　羅岡洞所產。最爲知名。爽肉細仁。味甘而香。雋品也。

糯米糍　果村產。肉厚核小。食之不覺囃喉。然其味過于濃厚。諺曰「肥豬肉食不得幾多件」。于「糯米糍」亦云。

掛綠　增城掛綠。久負盛名。昔爲貢品。市上不得而睹之。以產量甚少。喊好餽贈。亦僅數枚。盛以錦盒。彌見名貴。嘗嘗試之。其佳處亦可形容。黑葉桂味糯米糍之佳處皆備。能集取衆長。所以難能也。

新興荔　「新興荔」不一種。以「香荔」爲佳。香荔以城北「過龍地」所產者爲尤佳。果不大而核特小。異香撲鼻。名下固無虛也。次爲「白蠟」。其色黃白。香味亦不劣。再次爲「由甲荔」。「水袋」。皆屬下品。不足數也。

尚書槐　即「槐枝」。亦增城產。本非佳品。相傳經湛甘泉先生手植。遂變佳種。故名。然「尚書槐」不易得。尋常槐枝。味酸核大。無一佳處也。

其他如「妃子笑」。「美人肩」。「阿襄鞋」（昔荔支灣有三株今無矣）徒聞其名。求之市上。竟無所得。然上述種種。嶺南人口福。亦自不薄矣。

荔枝多食致病。惟患腹瀉。俗稱「荔枝瘌」。據曾患此者言。以荔葉荔殼煎服。即愈。俗人每言「一個荔枝三把火」。若多食易生熱病。實則此語爲「日啖荔枝三百顆」之轉音。「以訛傳訛」。非通論也。

『食在廣州』（式九）　•老饕•

瓦罉煲飯，比較驚人的是西堤謫一色酒家，她是特別以飯來制勝的。見說每日煲飯，起碼要三百煲。這話不是誇張，這數目是有的，而煮飯師傅的月薪，是專辦六十元，卻不見得確實，但他的工作會得到較優的報酬。他的白米亦不算怎樣出奇，卻煮得不軟不硬，入口耐嚼而有飯味，這全在下米水的得法，及火候的適宜，不是有怎樣的特別秘訣也。（未完）

寫實小說　彈鋏鬪劍記（壹陸）　（鏞廬）

此怪物狀類飛天夜叉。以往人倒仆。乃進前一步。欲負之于背。破牕飛出。距十五姨太體中方吋。適爲入月之期。復佩有血犬血米之絳紗囊。怪物爲此兩度血光所沖破。頹然倒仆。十五姨太。亦跌于下。倏然復起。再視地下遺有木偶一具。高約尺。猙獰。背有壁畫。宛如飛天夜叉模樣。而身中則草爲符籙。天婦笑曲。恍如蒸蛹蚊蛇。十五姨太心悉此爲惡物。故能穿膩入室。尤勝于頃間兩度所見。顧何以致成而敗。必爲穢體及犬血佩嚇攝。遂致失其智詭。由吾觀之，暗藏無技矣。然留此木偶于室中。防其作祟。乃以利刃破之爲二。燃火焚之。火中發見血腥氣味。且微聞有啾啾之聲浪。似云乞命者焉。健媼觀狀駭甚。幾不能言。十五姨太笑謂之曰。凡天下事。邪不勝正。汝毋患焉。吾度妖人之伎倆。再衰三竭。終無如我何也。乃閉戶就寢。

逍遙子于別墅中。是夕施用種種魔術。禱召十五姨太。始用雙囊禱召法。繼用六丁六甲咒文。終于無效。最終乃更用至惡極毒之飛天夜叉大法。顧亦見其去而不見其歸。中心殊爲惶駭。竟夕目不交睫。翼日晨兆飛天夜叉者。倏如泥牛入海。一去無踪。逍遙子不勝焦灼。乃以大六壬法爲之占卜。卦成玩其爻詞。大驚失色曰。玩此卦象。竟有人從中設法。向吾尋釁。而先于彼婦試其端倪。本爲吾輩江湖中人不忒法門。顧今茲燒燬大法。尚未告成。詎能坐視此十萬金之巨款。得而復失。惟有幫着彼婦于不顧。而努力從事于操鍊銀母問題。抑知禍生有胎。當其始施術時。固頭頭是道。及至一經失敗。不如意事。紛至沓來。幾于茫無所措手足矣。

并紹武從陸劍飛別墅中退出後。以居停不幸爲妖人所包圍。竟不令之出而接見外人。長此不已。非徒損失金錢。而生命亦將不保。若以強力入內。則居停惑溺已深。不保不偏。知妖人與己作對。轉無以善其後。躊躇再四。念及都督方面。向與居停交情深厚。迴翼尋。今當此居停發生家難時。惟有求助于都督。以實力補治妖人。庶能脫居停于險地。猶恐空言不足以徵信。不如援引十五姨太所受其害者。以爲之證。庶能見信于前途。（未完）

註冊肖像商標爲記港政府化驗（搜毒膠）（白藥丸）無膠毒特發証書患者辨家安心購用

四十餘年 **張大鵬** 贈醫藥各種毒症新舊白口刺痛腫爛血毒皮膚骨痛鶴喉痔

包效止痛 **白藥丸** 止痛止血通口一服包效每服五毫每樽一元

搜毒王藥 **搜毒膠** 根本解毒各症一料愈每盒十員

久洗止毒丸　乾水搽口散

搜生肌 解毒丸　珍珠膏

立止骨痛水　滑膿洗浸藥

補身 家之寶　麝香膏藥

專辦外埠各症丸藥

醫藥局港上環大馬路式壹柒號　肆拾餘年治毒專家張大鵬啓

報失息摺告白

啓者本公司前所發出胡善昌號字息摺一本由一千零五十一名至一千零六十號計十股今到本公司報失茲由陰歷四月廿七日至五月廿六日止倘無人將該息摺交由本公司照章補發新息摺與胡善昌其報失之舊息摺則作爲廢紙此佈

香港九龍置業按揭有限公司謹啓

己卯四月廿七日

三角嘜 **非林**

欲得美滿成績須用多層藥膜感光迅速陰晴均宜四千四度尚供熱帶用之三角嘜非林

雙環老牌花露水

雙環牌花露水質味純厚醒腦提神消暑辟疫夏令當前家居旅行均宜購用以之沐浴並用本廠身粉更覺爽快

球罐身粉一堪士身粉

百家利香品廠出品

天壽堂 **姑嫂丸** 治婦女經期并治白肚痛等症

本行音樂部

統辦各國名廠唱機各嘜唱片　特聘良巧技師精修各種唱機

總行香港德輔道中電話式零式玖捌

總批發 香港永樂街、瑞昌西藥行

洗射　水　最有實效

有病淺中醫

此藥水功能殺菌減毒止痛消炎每日以此水注射三倍永遠根治功效神速

南洋各埠、皆有代理　各公司藥行均有代售

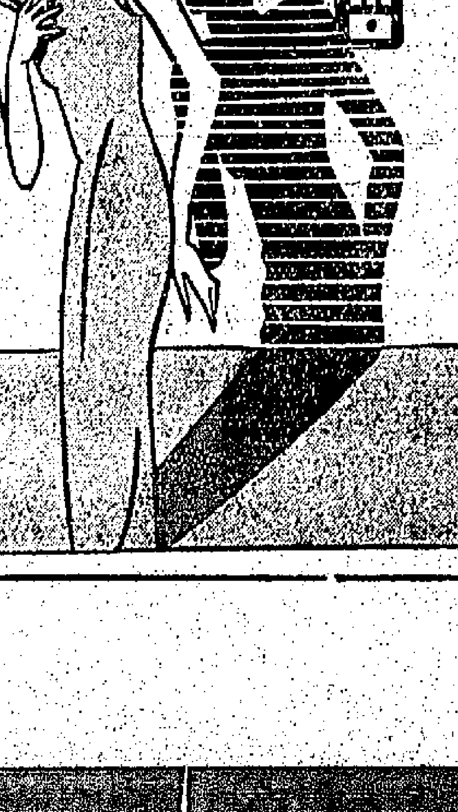

粵港 **光新隆茶油** 顏料 **莊**

本號統辦工業原料生髮茶油各國香精茶油原料華洋顏料硃丹粉漆油明精叱叻膠片吧喇𠺢油牛熟松香牛膠砂紙等物零沽批發格外歡迎　地址大道西八十七號電話三一九三零　蒙惠顧

遺失附項單廣告

啓者現據李四姑來函掛號譜其名下貯在本公司之附項儲字七拾六號一單在廣州被竊請求補發今特照章登報壹月後如無轇轕者則照行補發新單該舊附項單作廢此佈

廣生行有限公司啓

民國廿八年六月十叁號

包醫 **痲瘋** 痊愈交銀

雲南光華醫院院長 **袁光華** 專醫痲瘋世界

前到開與考察瘋症在香港灣仔設局並無分館勿論似瘋非瘋驗症免費贈藥三日分文不受包醫痊愈交銀貧者減醫

疾現已醫治痊愈除遠處外埠證及痊愈相片懸局爲証鄙人亦與醫院設雲南昆明市萬鏡街八十五號總局設香港灣仔軒鯉詩道二六九號電話三零九五一號瘋疾說明書函索即付外埠函購藥餌均郵寄安香港渡非……二八一號地下稀有效

華德洋行美國墨水筆

新到大幫美國名廠墨水筆及英國老牌炭紙字帶打字機等零售認真

著名青島爐牛脷每條九毫

廉價批發更爲相宜自辦西法特製每條壹元精歡迎觀

德輔道中廿五號三樓　電話式五九六三（即安樂園樓上）

經濟消息

申紙價昨微跌
因申電略鬆抵家週末清盤所致
省毫券舊中紙桂紙價格均穩定

昨日港市各紙幣市情，申紙市價微降，因申電略鬆，與乎昨日週末各抵家略有清盤所致，至于舊中紙，省毫券，桂紙，均極穩定，茲將各價分列於后，

申紙 上午開市四三一五，略升至四三二五，旋以賣盤起增，降至四二五，收市四二六，公價四三〇，加息八仙，（即每百元值港紙四十二元六毫），

省毫券 現貨（一元）三五六，收市三五六，（五元）劵三六二五，升至三六二七九，收市三六二，（即每百元值港紙卅六元一毫），

舊中紙 按盤每百元值港紙四元六毫，

桂紙 按盤每百元值港紙廿一元，

英美滙兌畧漲
美對英仍無變

昨日倫敦電，英對美滙兌漲六點，即四六八・一八，英法漲一生丁，即一七六・六二，英滬仍六・七五，英港仍一〇二・八七五，英荷仍八八一・八〇七五，又據紐約電，美對英滙兌一式，即四六八・一二五，美法仍二六四・三一二五，美滬仍一三・〇，美荷五三・〇八，

英銀近期仍縮
英金牌及遠期銀價一式

昨日倫敦電，生銀價近期縮半個咽，即一七・三七五，遠期一式，即一七・〇，市情報炒家沽出，印度買入，成盤細少，英金牌無變動，仍七鎊八司令六辦士，又據紐約市，生銀價一式，即三六・五，

港外滙市穩靜
……申電微鬆……

昨日港市外滙，開倉掛牌一式，即英滙一〇二・七一八七五，美滙二八・六八七五，德滙七一・三七五，法滙一〇八・三，叻滙五二・二五，呷滙八二・一二五，荷滙五三・八七五，宋滙五七・六二五，暹滙一五一・一二五，滬滙二一八，買滙一〇八，倉後市情穩靜，查各銀行上午共進申電三萬元，價（二二六），金條五百安士，每安價（一百十九元一九），上海紙五萬元，價（四二二），叻紙四千元，價（五三八・一八七五），呷電一萬盾（一八二・九三七五），雜鎊紙四百鎊（一〇六・九〇六二五），價（一二二五・二五及二二五・六二二五），共沽出申電卅一萬元，美電二萬元，（二八・八七五），買電一萬元，價（一〇八・五六二五），茲將西人市英美申滙買賣價列后，

◇……英滙……◇ 開市七月期賣家一〇二・八一二五，八九月期一〇二・七五，買家現貨要價一〇二・八四三七五，八月期一〇二・八一二五，十一月期一〇二・七八一二五，收市一式，銀行入通大司令單及滙豐渣打司令票均一〇二・九〇六二五，

◇……美滙……◇ 開市七月期賣家二八・八七五，八月期二八・八一二五，九月期二八・七五，買家現貨要價二八・九三七五，八月期二八・八七五，九月期二八・八一二五，直至收市仍無交成，買價一式，銀行入通天大企單二九・〇六二五，

◇……申電……◇ 交易所成什電約十萬元，價二二三五・二一二五，中華沽申電一萬元，價二二二五・六二五，後又入三萬元，價二二二六，滙豐沽申電廿三萬元，價二二二五・二五，華僑沽七萬元，價二二二五・五，後申電按盤二三六，

八九金市沉寂

八九大金，昨日市道沉寂而無生意，成交仍屬稀疏，市情結果較前微跌兩仙，查上午開市六十九元九毫二五，升至六十九元九毫三仙，旋跌回六十九元九毫收市，公價六十九元九毫，息低一仙，

滬外滙市極靜

昨日滬市外滙，開倉掛牌一式，即（英滙）六扁五六二五，開市近期賣家六扁五六二五，七月期六扁四五三一二五，（美滙）牌價一二・七八一二五，近期賣家一二・七八一二五，七月期一二・五三一二五，收市一式，

各國幣價伸算

北旗紙	每元值	三元四一八
雪梨紙	每元值	三元三八九
石叻紙	每元值	一元八八二
勞呷紙	每盾值	一元一九四
荷蘭紙	每盾值	一元八二四
呂宋紙	每元值	一元七〇九
法蘭紙	每個值	八仙八四九
暹羅紙	每盾值	一四七七九
西貢紙	每千值	九百廿四元七五
上海紙	每元值	四毫二六
正磅紙	每磅值	十六元〇七
雜磅紙	每磅值	十二元六九
省一元券	一元值	三毫五五
又（五元、十元）券	每元值	三毫六一
八九大金	每個值	四百十五元二毫
二零英金	每個值	廿八元〇五
信行金條	每兩值	四百四十五元三
誠信金葉	每兩值	一百〇五換
新港單毫	每千加	二毫
新港五仙	每千加	二元

股份成交不多

•買家看好•不肯賤價脫售•

昨日爲星期六，香港股份總會開市半天，各種股份成交甚少，惟各買家均出相當價格，欲購各種股份，如上海銀行股份，出價每股一千三百二十元，而賣家方面不肯平價放出，上海銀行股份每股取價一千三百五十元，故成交稍少，查昨日半天，經紀股份會方面成交之股份，僅得電車公司一百股，每股價十六元六角，此外有買家欲購政府四厘公債，出價一百零四元，建新營業一千股，出價每股一元四角，置地公司二百股，每股二十五元五角，及欲購非洲安德英礦務公司五千股，惟賣家以對方出價太低，未允拋出，茲錄股份總會收市時股份價如下，

▲買 盆

（股份名）	價格（港元）
上海銀行	一三三〇・〇〇
於仁燕梳	四一〇・〇〇
均益倉	四・六〇
置地公司	三五・二五
香港政府四厘公債	一〇四・〇〇
電車公司	一六・五〇
九龍電燈（舊）	八・一五
香港電燈	五四・〇〇
青州英坭	一二・六〇
屈臣氏	八・二〇

▲賣 盆

永安（香港）	四一・〇〇
香港政府三厘半公債	[illegible]三・〇〇
上海銀行	一三五〇・〇〇
於仁燕梳	四二五・〇〇
堪富利士	八・二五

▲成 盆

電車公司	一六・六〇

又總結去週一週間股份市情，已略有起色，各種股份較爲暢銷，其中尤以上海銀行，香港置地公司爲買家所歡迎，惟價格方面，未見有若何抬高，但料如將來無其他政治消息影響，則各股份必能轉好，價格亦必能抬高也，茲錄一週來各股份成交價格如下，

股份名	成交之價格
上海銀行	一三二五・〇〇
又	一三三五・〇〇
又	一三三五・〇〇
又	一三三〇・〇〇
於仁燕梳	四三二・五〇
又	四二五・〇〇
九龍倉	一〇八・〇〇
均益倉	四・五〇
又	四・五五
香港大酒店	五・五〇
置地公司	三五・五〇
電車公司	一六・六〇
又	一六・五〇
又	一六・四〇
天星小輪	六五・二五
九龍電燈（舊）	八・二〇
電燈公司	五四・〇〇
又	五四・五〇
青州英坭	一二・八〇
又	一二・五〇
屈臣氏	八・二〇

本港米市昨日極活躍
暹米船兩艘到港
安暹米價格均趨漲
今日仍有米船到港

昨日到暹羅米船二艘，各米行售出白米甚多，早盤暹米價起數點，下午再起五六點，前後共起一角餘，安南白碌價亦略起，米碎與糯米價則企定，聞有安南船一艘今日或可抵港，暹船亦有一艘在途中，各行昨日售出米價如下，

乾泰隆售出（夏利南船）
隆興利 青獅球白米七元零二角
仝 烏印白碌四元九角二分
仝 藍印白碌四元七角七分
元豐利 青蘂芝白米七元八角四分
仝 藍塔白米七元二角二分
仝 藍印白碌四元七角七分
元成利 藍牛白米七元六角二分
仝 青象白米六元九角九分
仝 烏印頂上米碌四元九角
元昌利 藍羊白米七元二角七分
仝 黃星白米七元三角八分
仝 青羊白米六元九角二分
仝 藍印白碌四元七角五分
乾南棧 青起白米六元八角七分
四元 黃桃白米七元六角五分
佳元 紅富白米六元七角三分
佳興 紅太極白米六元八角二分
仝 青印三號米五元四角二分
元隆 紅象白米七元零七分
元興利 青糯米六元二角七分
南發祥 青梅白米七元二角七分
源茂盛 青荔枝白米七元二角四分
鴻成泰 紅印糯碌四元四角四分
萬成泰 紅印糯碌四元四角四分

永豐祥售出（夏利南船）
裕興隆 紅民牛糯米六元三角二分
仍豐 青兔糯米四元四角八分

榮豐隆售出（夏利南船）
成南通 青印白米七元二角二分
又 藍印白碌四元八角七分
又 藍印二號米碎三元四角四分

隆興棧售出（夏利南船）
隆興棧 紅鶯白米七元六角八分
仝 藍印白碌四元九角九分
仝 青印一號米碎三元三角七分

又（張家口船）
林興棧 藍船白米七元五角五分
仝 藍印白米七元一角二分
仝 青船白米六元七角七分
仝 藍印黃綫白米四元九角二分
仝 吉印紅綫白米四元七角四分
仝 紅印標米三元九角二分
隆興棧 紅鶯白米七元七角二分
仝 藍印三號米六元四角八分
仝 藍印白碌四元九角九分
元寶盛 青斧白米七元三角五分
仝 烏印白米七元零二分
仝 吉斧白米四元八角四分
華興棧 青龍白米八元二角四分
仝 紅龍白米七元九角九分
隆盛棧 藍鶯白米七元一角八分
同 紅印白米六元一角八分
同 藍印白碌四元七角二分

恆豐行售出（張家口船）
福和 紅目白米七元五角五分
同 烏目白米七元三角五分
同 青雙象白米六元九角六分
同 烏印白碌四元八角二分
同 青印白碌四元七角
泰和興 紅桃白米六元九角七分
同 青印白碌四元七角八分
元成 藍菊白米七元一角五分
仍豐 青燕白米七元一角
成豐利 青地球白米六元九角六分
泰成利 藍印白米四元九角

乾泰隆售出（張家口船）
佳興 青太極白米七元七角七分
佳興棧 紅田白米七元一角四分

三行紙幣統計

據輔政司署發表本港三大銀行六月份紙幣流通額如下，渣打銀行二千三百零六萬零四百七十二元，滙豐銀行二萬一千一百三十四萬二千二百二十八元，有利銀行四百一十八萬六千二百二十三元，總計二萬三千八百五十八萬八千九百二十三元，

本港糖市穩定

昨日本港糖價，未有何起跌，現貨廿四號粗砂九元七角二分，二十號粗砂無貨，七月份貨廿四號粗砂九元四角半，二十號粗砂同價，渣華糖價廿四號粗砂仍爲五・三盾，二十號砂五・二盾，英京糖價則仍微跌，昨日爲八司令比前日跌一扁十半，

九龍關新稅費

九龍關公署昨發表第八三二號佈告稱，查本關各分卡所（九龍車站分卡及深圳車站分卡除外）徵收出入口各項稅費，自本年七月九日起，至另行佈告之日止，所有價格開列於下，仰各週知，此佈，計開，入口稅每百關金應伸香港銀一百零七元八毫一仙，出口稅每百關幣應伸香港銀四十五元五仙，

英賑華分會募捐委員會委託鍾聲慈善社主辦港九超度中華殉難軍民萬人緣大會
敬延 南北名山高僧清道 慧尼主持善緣法會
法壇：七姊妹名園
日期：農曆七月二十啓壇七晝連宵

已有十萬人用阿標平治愈風濕痛
風濕疾痛。甚難忍受。惟擦阿標平藥水後。必可立刻止痛。已有十萬人來函稱譽阿標平處。雖能深入皮下。直達痛部。能引新血至患阿標平後。而使疾痛立刻消除。君之筋肉一擦下之效也。立覺涼爽舒適。皆因其能深入皮阿標平藥性和順安全。功效神速可靠。不留污漬。十分經濟。請斷上常備一瓶。阿標平發行有年。專治肌肉疼痛。凡筋破損。及一切跌打刀傷等患。
阿標平藥水
ABSORBINE JR
香港經理
MULLER, MACLEAN & Co., INC.
French Bank Building,
HONGKONG

中醫一覽表

南海九江 劉唐封 醫師到診 皇后大道中六十三號二樓李鎮華牙科館內
黎翰庭 常駐上環孖利街拾號弍樓 國英左便 即梁
區偉儒 精醫溫病肺癆咳痰等症 血崩婦兒科 寓中環利源西街七號 電話二五四一三
呂哲公 寓威靈頓街壹號（電話二三二） 先聲製 糖尿萬靈丹 廿五年每料卅服鐵價壹百廿元 喉症散（每樽一元） 傷膝內消散（五毫、伍元） 眼膏（三毫）
廣州名醫 爾世鴻 統理內外全科痘科 寓荷李活道廿六號 藥局電話叁叁弍零 每下午德輔道西四十七號二樓
黎琴石 內外全科精醫 兒科乳症痰咳症 監製 止咳丸 每罐伍毫 發行所中環閣麟街弍號二樓
謝君約 德輔道中式百四拾肆號天佑堂式樓 電話弍伍叁伍玖
羅子怡次梅 女科授理 廣州婦兒內科 現在德輔道中四百十弍號泰牛洋服店弍樓應診
劉澤民 前任粤方便醫院崇正善堂醫師 澳門鏡湖醫院醫師 現在上環和堂 下午在中環 仔洛克道四百叁十四號弍樓應診
陳汝檢 廣州名眼科 喉科專家 婦兒科
良駒 醫所香港德輔道西一九二 四樓電話二二叁七二號
國醫 甄明德 專醫跌打瘡科 風濕死人風產後風等症 及邪風 西街式叁叁一八號式樓 忠信和油庄
梁澄宇 醫寓香港大道中式百廿叁號式樓
駱鏡清 二十餘年老牌 內外雜症專家 擅救險重痲症痘症 危痛退毒散 肌膚 在大道中式叁柒號式樓
康載博 廣州市喉科溫病專家 同益善堂 醫事研究社 銀行業館 香港精
廣州醫師 盧嘉愷 醫務處永樂街五十六號 敦和堂內 電話三壹壹四 診症時間下午一時至五時
順德世醫 陳少庭 小兒科婦科眼科 咳症喉症 上環大馬路三百八 世和堂藥局（電話二五二五三） 住宅（電話二七八二）
盧旨遠 歷任廣東中醫院醫務主任 婦兒科 三百七十號三樓 在大道西一零二號 衛育堂 電話式一七九六 高陞戲院
陳古若 新會湖運 男婦內外針灸耳目科 十九號二樓 電話二三零零
佛山世醫 陳日臨 專門男女小兒內外科 眼科 寓大道西四十一號二樓 上午在 下午在大道西
梁子明 下環莊士敦道電車路百柒拾式號二樓 英京酒家對面

九江著名良醫 李典三 前四月氏子婦，出痧疹唇焦舌燥擦嘶喘煩，延治用藥謹對症立見奇功，幸請李先生醫，良醫也，食德不忘登報日數 寓三三四八 統一酒家二樓 電話 西營盤西邊街 陳氏男嬡元
梁守中 醫務所昭隆街十七號二樓上午八時至十一時 在荷李活道子元堂 專治溫病瘰痰及單腹脹婦科兒科喉科等症
潘琴生 寓大道西一〇二號高陞戲院對面衛育堂 電話二一七九 名醫介紹 下午三時在深水埗福華街五十六號分館 介紹人 葉夏聲 李星衢 黃六閑 黃季雅
三水西南招牌 太乙堂 精醫小兒全科 石龍眼科男婦全科 寓港上環 二樓 即中央戲院對面第二個街口由橫門直上
眼醫 梁朝浦 梁家維父子醫生 精醫眼科廿餘年兒科方脈 現寓中環
祖傳五代專精眼科 周日初 醫眼部全科 寓上環大馬路二百九十六號二樓 分館灣仔大道東六十八號二樓
白喉鵝喉專科 陳秉初 三十餘年老醫館向在港永樂東街一百二十一號二樓 專醫白喉鵝喉各症及秘製經驗喉藥 起死回生之功 用過此散 深信 祈留意焉
大小方脈精醫內科 傷吐血咳嗽喉科 楊公提 寓大道中即中環街市斜對面壹百二十號二樓
陳慶保 遷回堅道一百二拾六號 電話
內科精醫肺癆咳嗽 詹保黎 婦兒科 寓德輔道中肆拾陸號 血吐血肝胃腎病（電話式伍叁陸式）
白喉鵝喉專科 梁少伋 發明秘製
起死回生 白喉藥水 每瓶壹元 此藥萬全適用人人有止痛化毒收效迅速 喉症散 德輔道中發售
溫梓良 遷寓威靈頓街叁拾壹號式樓
趙偉男 廣州市衛生局考選註冊中醫 手醫內科 傷吐血咳嗽奇難雜病日久頑症婦孺 電話二肆 寓文咸東街 和堂
黃天如 寓和興西街第二號二樓 即佛山
陳伯壇 徒授 黃惠伯 男婦兒內外全科精醫咳症痛症 寓大道中二四八號二樓 電話二二四二一 止痛散 神效 發售
甘伊周 歷任廣州方便醫院七年中醫生 主任精醫兒科發熱。疳積。瘧症。咳嗽。血症。 寓中環 道中一百二十八號二樓（即康樂東） 西安船碼頭對正
梁雨田 精醫溫病喉症 寓中環永樂街 拾壹號式樓

荷國安達銀行廣告
本行創自壹千捌百陸拾叁年資本充足荷銀柒千陸百伍拾萬盾公積金伸陸百叁拾柒萬伍千餘盾專營各埠電滙票滙及按揭等生意總行在荷京亞士達遠東總行在八打威北設枝行天津 香港 上海 厦門 神戶 汕頭 孟米 羅 星架坡 架刺吉打 棉蘭 及荷蘭海牙 八打威 巴東 泗水 安班瀾 井里汶 哥倫他勞 根 孟嘉錫 巴林滂 百布笠布冷高 鄂路 直萬 三孖冷芝駒 八打威 列道 務宿 分代理於倫敦 紐約 舊金山 巴黎 小呂宋 宿務 西貢 海防 仰光 橫濱 大阪 及荷屬各埠均有代理香港枝行在德輔道中五號諸君光顧請向敝辦房接洽自當格外通融用答賜顧之盛意 定期存款利息從優如蒙賜顧請擬玉至本辦房面議格外相就祈爲留意焉
香港荷國安達銀行總司理伊士廬謹啓

萬國寶通銀行廣告
Nhe National City Bank oi T Yorwk
啓者本行在美國政府註冊總行設在紐約城華爾街伍拾伍號本行實繳資本暨餘積項美金壹萬叁千弍百萬元支行之設於各大城市者有阿根廷•比利時•巴西•智利•中國•哥倫比亞•古巴•都明•英吉利•法蘭西•印度•意大利•墨西哥•巴拿馬•比魯•菲律濱群島•波都力高•海峽殖民地•委內瑞拉•烏拉圭•西班牙支行以 International Banking Corporation 執一名義業務，諸君光顧各項銀行滙兌，按揭，活期存款及付項者，請移玉步至敝辦房接洽是荷，

香港上海滙豐銀行
貴客如欲開來往數戶口（以港幣出納）及港幣存款或金鎊存款或美金存款貯一年期或一年期以上者請移玉至敝行面商爲盼 另有大小各款藏寶箱出賃

均安聯保火險兼洋面燕梳有限公司 自告
啓者本公司實備資本銀伍拾萬元專保中外洋面各通商口岸來往輪船貨物無意外之虞並保本港屋宇倉棧貨物傢私保無意外之虞所有保險章程遵照英例辦理務使安當諸君賜顧請移玉到康樂道西式拾玖號式樓本公司寫字樓投保是荷特此佈告 再者本公司常有銀出揭價甚相宜如有物業按揭者請到寫字樓面商
均安聯火保險兼洋面燕梳有限公司啓

中國康年人壽水火保險有限公司 廣告
康年儲蓄銀行有限公司
HONG NIN SAVINGS BANK LTD.
China Hong Nin Life Ins. Co. Ltd.
Nos. 169 186 Des Voeux Road C.
HONG KONG
一九三九年七月一號 總司理李星衢

香港汕頭商業銀行有限公司擴充滙兌押滙廣告
本行爲應時勢之需要特設法滙通福建及潮州各地滙兌凡福建省內不論遠近各區及潮州各縣鎮俱可通滙款目多少一律歡迎手續簡便滙費公平并經營新加坡八打威仰光等埠押滙貴客若有上述出口貿易而欲押滙者請惠臨商洽 行址南北行街四十八號 A電話三弍八四七 總經理馬澤民啓

本行保管庫穩藏箱
設備堅固 手續快捷 保管週密 價格低廉 各界光顧 極表歡迎
租價 甲種每年叁拾元（暫收七折） 乙種每年壹拾伍元（暫收七折） 丙種每年捌元（暫收七折）
香港國民商業儲蓄銀行有限公司謹啓

中國銀行
本行資本總額四千萬元辦理二十餘年經營國內外滙兌各種存款及放款一切銀行業務 本行定期存款利息優厚辦法通融各埠滙款交收快捷分支行遍設全國各大城市香港分行設在皇后大道中第四號各界惠顧極表歡迎 電話 式式肆叁捌 式式式柒肆

香港東亞銀行及油蔴地支行
有堅固平安藏寶箱出賃
電話 港行二五七九零 支行五六一一六

香港渣打銀行廣告
啓者本銀行創設最久殷實安當中外咸知 茲將附貯息項列左 壹年期週息壹厘 陸個月週息半厘算 叁個月無息 如蒙賜附及有特別存款按揭滙兌買賣等請移玉至本行辦房面商無任歡迎 經理人雅梨啓

鹽業銀行廣告
股本及公積金 股本壹千萬元實收七百五十萬元各項公積金及盈餘滾存共六百零五萬九百八十二元四角七分
總分行地址 天津法租界八號路 北平西河沿 上海北京路 漢口湖北路 南京新街口 杭州三元坊 青島河南路 廣州西堤二馬路 各省市均有通滙機關
各營業事項 辦理存款放款貼現滙兌儲蓄保管及代收款項業務上海天津漢口本行內特設保管庫備有保管箱招租並代理四行儲蓄會一切章程函索即寄
香港分行 行址德輔道中二百三十六至二百三十八號 電話 經理室 二一九二二 營業室 三二四九二 二二四九二
九龍支行 行址彌敦道三百五零六叁叁 電話五十三號

香港美國運通銀行廣告
本銀行開設九十餘年總行設在紐約另在各國通商口岸均有支行經營銀行一切業務滙兌匯通交收敏捷所發出之遊客旅行支票全球無遠弗屆尤爲旅行家所樂用本銀行設有遊客部專代遊客定購船位不論歐美大陸各航運公司能代爲定購各支行皆有專員指導遊覽運輸行李非常利便諸君賜顧請到德輔道中四號本銀行接洽爲荷定期附項或儲蓄利息面訂 總司理高路夫啓

中外要聞

抗戰第二週年紀念日 蔣委長告日民衆書（三）

㊂說明中國抗戰必勝建國必成的理由

前節所說是日本侵略必敗之理，但僅此還不能完全證明中國之抗戰必勝建國必成。因為假若中國己身也有失敗的要素，其結果仍不可知，所以我現在更要向日本民衆，指示為什麼我們抗戰愈戰愈強，究竟甚麼是我們抗戰必勝，建國必成的把握。固然，凡日本軍閥的敗徵都給我們增加了力量，然中國本身却另有積極的成功之要素，就是中華民族已有了統一的堅決的信仰——三民主義。關於此點，我想扼要的說明一下。近代中國之最大困難，是自己不能統一，不能覺悟，不能解決自己的問題，而現在統一了，覺悟了，一切問題在思想上業已解決了，並且解決得妥當適當，就是說中國業已確實統一於三民主義革命原則之下。而這就是我們抵抗侵略奮鬥建國的最大保障。我勸你們日本民衆，務必認識中國革命，認識三民主義，這一點認不清，將永遠得不到東亞問題的解答。你們大概也知道中國抗戰是由民族主義的精神訓練而來。這話是對的，然而解釋不夠，我們全國軍民的抗戰決心，固然由於愛國精神，但我們的愛國，與你們不同。日本民衆甚爲愛國，是我們認識的，但是你們的思想，出不了國家主義的範圍，在國弱之時，只求富強，既強之後，專求發展，所以從愛國變而爲侵略主義，以致形成今天的日本，無單說，自己愛國而不尊重其他民族同樣愛國，並且仇視嫉視他人之愛國，自視甚尊，而視鄰近民族甚卑，充滿了狹隘的狂妄的侵略潮，放演成這兩年如此殘暴不人道的侵華戰事，中國却不然，我們信仰的是三民主義的民族主義，我們民族主義的解釋，在前面已說過，是力求中國之自由平等，而同時尊重一切民族的自由平等，換句話說，我們愛國也尊重他人之各愛其國，所以我們的思想，徹底是和平的，不是侵略的，自愛而愛人的，這種精神，本來是中國文化的基本特色，只因中古以來，政治進化陷于停滯之中，以致這寶貴的和平精神，表現了消極散漫委靡不振的流弊，滿清末年，外患嚴重，國將不國，我先總理孫中山先生，這纔大聲疾呼，喚起同胞革命救國，其思想是承繼中國文化的正統，而融會近代世界學理的精華，及各國革命的經驗，其結晶而成者，就是三民主義，所以要認識民族主義，必須理解三民主義的全部，因爲其一貫而不可分。我先簡單告訴你們，中國不是平常所謂國家主義，而是民族主義，其目的是中國離爲自己自由平等而奮鬥，但決無自私攻侵略的企圖，同時有幾個系統的政治經濟上的理想與綱領，最簡單的講，政治是以民治民有民享爲依歸，經濟是以平均地權，節制資本及發展人民衣食住行的享受爲綱領，前者規定在民權主義，後者規定在民生主義，這些綱領，都是發源于中國文化的固有思想，而博采近代西方思想的優點，取長棄短，治而爲一，其目的要適合國家當前之需要，並保民族永久之幸福，而最後達到世界大同之理想，所以三民主義的國際觀，整個是和平的，不侵略的，同時是正義的，富于進化性的，簡言之，三民主義是革命的主義，中國界信仰三民主義正在建設途中的新興的國家，近代中國革命的障礙，實際以存在內部者爲重，中山先生一生奮鬥，就爲着喚起同胞，我們的同志們，在失了偉大的導師以後，雖然繼續着努力，而國內及黨內思想上的障礙，依然發生不少，或者信仰不堅，與行爲不符，而自民國十七年以來，我們政府由於外患內憂的交迫，對于幾多政治上經濟上應有的設施，許多未能做到，所以我們自省，實在缺點甚多，努力不夠，然所欣幸者，一般國民日有進步，在日本軍閥於兩年前大舉侵略之時，我們全國業已達到一致信仰三民主義，有了一致擁護革命建國的熱忱與認識，在那時候，業已普遍燃燒起來，爲國犧牲的精神，而有了絕對不受離間軟化的意志，我們抗戰就是憑這統一的精神意志，而開始的，現在抗戰兩週了，我們犧牲雖大，而進步更多，暴戾的侵略者，不但在火綫上盡其摧殘破壞之能事，在佔領地內對於我們非戰鬥員的男女老幼大群，更行了違背人道的凌虐與殺戮，同時在我們前方後方轟炸市街，殺害民衆，天天演着毫無理性的兇行，雖然佔領區內還有很大很多的農村山村和魚港，是我們愛國民衆實爲游擊的據點，日本決沒有能力，也沒這麼多的兵力，可以消滅他們，但是交通綫日軍所過的地方，我們同胞財產毀失了，家室毀滅了，許多城市鄉村都成了瓦礫了，軍民各界到此時，更不由得深切體認了個人與國家民族命運之絕對不可分離，更深切認識了日本軍閥的兇殘，因而更深切理解了三民主義的偉大，我可以聲明，現在我們全國直接間接效忠抗戰的軍民，都知道自己爲甚麼戰，爲甚麼死，都知道一切勞力與生命的犧牲，是絕對有必要有理由有代價，代價是什麼，就是憑現代人的犧牲，能以換取萬代的自由幸福，而這自由幸福是有利益于世界人類，連日本也在其中，這就是說，三民主義的新中國，要從流血犧牲中堅牢的建設起來，這樣的新中國，就能夠做世界和平進步的一大柱石，同時就可使日本之革新，使東亞不再有第二次的慘劇，我們軍民對於日軍官兵在華的種種兇行，自然是萬分痛惡，然所痛惡者，是其行爲，其思想，而並不要仇視其人，因爲×兵都是日本民衆的一分子，而日本民衆是受了軍閥欺騙的宣傳，及錯誤的教育，和強迫的命令，所以責任在日本軍閥，而不在日本兵，並且我們知道許多日本兵是知識分子，及有職業的良善人民，其中也儘有反對侵略主義，而不得已應徵作戰之人，所以我們雖然決心殲滅×軍，以求從日本侵略中解放，但從沒有仇視日本民衆，或報復的意思，我在去年，曾經重新訂正優待俘虜條例，對于俘獲的日本軍官士兵衣食住及一切待遇，都和我們作戰的官兵一樣，我們全軍上下，都能眞誠遵守，把許多俘虜感化到感激涕零，尤其是我們不取仇視報復的事實，這就是因爲我們全軍是信仰三民主義的革命軍人，因爲我們既有抗戰到底的堅固決心，同時還有比抗戰自衛更遠更大的革命信仰，那麼有人要問了，戰爭是武力解決，三民主義不能作武力之用，我可以答復這個疑問，戰爭決于國力的總和，而最大最後的力量，就是民族精神，我可以說，在第一期抗戰當中，我們所受的挫折，主要的還是因爲我們過去在精神方面的準備與鍛鍊不夠，很少是因爲武裝不夠，我們近來越戰越強，當然有種種要素，而最大原因，就是因爲抗戰兩年的經驗與教訓，更增強了精神的力量，日本民衆們，如欲判斷戰事的前途，不妨將雙方比較一下，你們軍閥除過武力之外，沒憑什麼，你們侵略的，在思想上有甚麼明確正當的理由，是以使得日本兵自証其犧牲的代價，實際上說，我們官兵每人都知道犧牲是爲國爲民爲主義，至少知道犧牲自己，就使得民族不做奴隸，國家不亡國，尤其知道，必有無數的後起者繼續負責，以遂最後勝利，所以這樣犧牲，是光榮的，心安理得的，而你們呢，你們自命愛國，而結果却要禍國，現在侵略兩年了，越侵略，越困難，不但前途茫茫，而且失敗日近，你們清夜自問，中國自衛是不得已，日本侵略，有甚麼不得已，從世界大勢上說，縱使亡華政策暫時成功，後來還有更大的戰爭，中國人民，終久不會屈服，終要出頭復興，何況現在已經嘗到中國堅強抗戰的滋味，斷斷沒有征服中國的可能呢，我可以這樣說，中國兵確是爲國犧牲，日本兵只可說是爲軍閥犧牲，而結果是害國，要知犧牲的意義，是犧牲個人的利益，以博取國家民族更高的利益，中國兵是這樣，日本兵則不然，因爲日本越侵略中國，自己越危險，所以日本士兵的作戰，不只是徒然送死，并且是自己死了，反而害了國家，眞愛國的日本民衆，冷靜的想一想，便不能不承認我的批評正當了，日本民衆們，務須知道，一個民族根本上只許爲自衛而戰，不容爲侵略而戰，侵略的對象，若是一個無文化無政治而有滅亡之虞的民族，或者還可以暫時成功，若無端侵略一個有文化有歷史的獨立國家，沒有不失敗的，何況以中日問題而言，中國雖弱，是有文化的大國，何況正是在革命途中的新興國家，而中國革命的主義，又決不侵害日本，并且有益于日本，那麼怎樣可以無端消滅中國之獨立，而作這樣的侵略戰呢，我可以這樣聲明，中國自開始抗戰，就在精神上得到了原則的勝利，就是因爲日本絕對于侵略，而中國絕對是自衛，何況除此之外，中國有三民主義確定的信仰，而日本沒有，固然，日本也有各種所謂主義，及不少的新標語，新名詞，但日本的主義，說穿內容，要之是侵略主義，最好的解釋，也超越不了民族的自私，而近來許多新標語新名詞，都是隨着侵略的進展而產生出來的，其意義，無非是爲得中國的獨立消滅了，日本做征服者，而中國及其他東亞民族都聽命于日本，所以這都是粉飾侵略戰爭的欺人之辭，根本上不是主義，從這一點說，中國不但有主義，並且主義好，因爲三民主義的中國之抗戰，是要達到救己而救人，利己而利人，我們所全力爭取來，是中國的自由平等，但同樣尊重日本的自由平等，這與日本侵略者以害人利己爲目的，而最後必然因害人反而害己的愚妄政策，比較起來，其在人類道德上的立場，眞有好壞之別了，我敢說，戰爭最後勝敗之分，就看彼此道德上之地位如何，我們有了絕對正義，絕對有道德權威的抗戰理由，及三民主義的信仰，而日本沒有，所以這一戰，我們在精神上，先已佔着絕對勝利的地位了，還可以再補充說明一下，我們中國的軍事哲學，和東方傳統的道德信條相貫通，中國講軍事以道爲先，以法爲本，而且是重義不重利，尚智不尚力，（未完）

五月×機炸閩統計

（華南社）×人因幾個月來在各戰綫陷入泥淖和鄂北的總包圍殲滅戰略被我粉粹後，老羞成怒，即用其殘暴空軍，對我不設防城市，作普遍而盲目濫炸，以資洩憤，故各地被炸之慘狀，爲抗戰以來所僅見，尤以福建爲最慘烈，自五月一日起至五月卅一日止，對本省各地被炸情形，記者茲根據各地詳實調查和蒐集各地報載所得，統計如下，

福州，（南台，長門，馬尾，琯頭等處屬之）來襲×機計四十八架，被炸四十三次，投彈二百三十九枚，死平民一百七十八人，傷二百三十三人，房屋被毀二百二十餘棟，汽車二十餘輛，汽輪兵船合計十二艘，學校被毀七，教堂二，政府機關三，

泉州，三九架，一五次，一二三六，死六三人，傷七六人，房屋被毀一七〇棟，學校一，

龍溪，六十架，九次，一四六彈，死三二人，傷四六人，燬房屋七十餘棟，學校一，機關二，

海滄，（海澄縣屬）六二架，一六次，七四彈，死九，傷七一，房屋五四，學校一，教堂三，

同安，（包括集美，高浦，灌口等處）四一架，二一次，八七彈，死一五，傷二九，房屋六四，學校二，教堂三，

嵩嶼，（海澄屬）四〇架，一一次，四二彈，死九，傷十一，房屋十二棟，

遠河，（南安屬）八架，三次，一七彈，傷三，房屋二，

莆田，（江口在內）一四架，三次，一九彈，死二，傷五，房屋二二，學校三，教室一，醫院一，

海澄，三二架，六次，二三彈，死三七，傷二三，房屋二十餘棟，機關一，

福清，一架，一次，二彈，死七，傷九，

石碼，四五架，六次，三二彈，死五，傷一二，房屋十餘棟，教堂一，

東山，八架，一次，二五彈，死一二，傷一七，房屋二十餘棟，

南靖，八架，一次，一八彈，死三二，傷三九，房屋七棟，機關三，

寧洋，雙洋小學被機關槍掃射，

惠安，十架，一次，一三彈，死七，傷二二，房屋一二六，機關一，

漳浦，二七架，二次，一一彈，死二，傷五，房屋一九，學校一，教堂一，

永春，三架，一次，七彈，死三，傷七，房屋一七，汽車五輛，機關二，

雲霄，一架，一次，四彈，死一，傷三，房屋六，民船四，

沙埕，（連江屬）三架，一次一五彈，傷五，

福鼎，五架，二次，九彈，死三，傷二六，房屋三五棟，學校二，汽車一，

長汀，二四架，一次，九彈，死一六，傷二三，房屋二八，

永安，一五架，二次，四四彈，死一六，傷一八，房屋六七，民船四，學校一，機關四，

南平，四架，一次，一三彈，死一，傷八，房屋一四，學校二，機關一，汽車五輛，

五月份全省計二十縣市被濫炸，來襲×機四九八架，轟炸一四八次，投彈九七三枚，（內燃燒彈九三枚）死四五〇人，傷六二六人，房屋被燬一千一百餘棟，學校被燬二十餘所，外國教堂十一座，汽車三十餘輛，汽船及民船合計二十餘艘，機關十四所，

這一片大的血債，我們福建一千二百餘萬同胞，應牢記此項慘絕人寰的血債，來共同負起清償的責任，

個性之發揮

個性這個特質是由於容光煥發之健康而來凡交友營業供職社交等等成功甚至影響及於他人生活者皆個性爲之也卽男女竿頭進步達到登峯造極之境亦無非個性之力有以推動之也然而非有良好健康相輔爲理能有個性者蓋亦寡矣

可是良好健康亦屬事在人爲祇要吾人了解身體健全之天然法則佐以合理之穩妥生活卽得之矣不過近代人事紛紜生活怱促雖至謹愼亦往往於不知不覺中身心健康受其影響遇此情形明哲人士決不疏忽立卽尋求安全速效之助力以補救之

這種助力得之於韋廉士醫生紅色補丸者已無慮數萬起矣凡男女血液虧損無論其原因爲何均可於此丸得到新精力新元氣若患血薄各症如血衰　腦弱　虛損　胃呆　早老　痛瘋　痔疾　失眠　腰痛　肌瘦　窒晦　婦女特症此丸亦正是其對症良藥

韋廉士醫生紅色補丸所以能完全根治上述各症蓋因所含特殊成分能使血液吸收較多養氣由血液强旺稠紅足以滋養全體而抗疾病矣

韋廉士醫生紅色補丸補血健腦舉世聞名男女老少一例適用各藥房均有出售或逕向上海江西路四五一號韋廉士醫生藥局函購每瓶一元五角六瓶八元郵力在內

國民政府衞生署許可證成字第陸二五號

歌唱家演說家之良友

韋廉士醫生藥局吸氣治療氣管藥片韋廉士吸入止咳片乃歌唱家演說家及其他多用聲帶而欲保聲音爽亮預防聲嗄者之良友韋廉士吸入止咳片含在口中旋經溶化立卽揮發一種爽適之療滋潤速效之藥氣藥精立能滋潤咽喉使喉管清爽聲調高強由是君之歌唱演說卽可成功爲聽衆所歡迎矣請常備韋廉士吸入止咳片於身邊而獲此裨益可也韋廉士吸入止咳片統治咳嗽喉痛傷風氣喘支氣管炎及其他胸喉疾患寒適速效各藥房均有出售或逕向上海江西路四五一號韋廉士醫生藥局函購每大瓶法幣八角小瓶七角力郵色收

國民政府衞生署許可證成字第六二九號

〇八，五六二五），茲將西人市英美申滙買賣價列后，

全　黃星白米七元三角八分
全　青羊白米六元九角二分
萬成泰紅印糯米四元四角四分
永大祥供出（夏利南船）
全　元章靈青谷白米七元三角五分
全　鳥印白米七元零二分
佳與青太極白米七元七角七分
佳與棧紅田白米七元一角四分

梁子明　號二樓英京酒家對面

梁雨田　寫字樓中環永樂街

香港國民商業儲蓄銀行有限公司謹啓
利息面訂　總司理高路夫

香港華字日報船期

出口輪船一覽表

往各埠	船名	開行日期	船行
烟台 天津	怡生 Esang	廿三	怡和洋行
汕頭	安徽 Anhui	廿三	太古洋行
廈門 汕頭 上海	嘉應 Kaying	廿三	太古洋行
海防	江蘇 Kwangsu	廿三	太古洋行
廣州灣	海的士 Haldis	廿四	捷盛
海防	廣東 Canton	廿四	法國郵船
孟買	辛甫生 Senonbh Snae	廿四	[illegible]
廣州灣	永和 Wing Wo	廿四	太寶船務
廣州灣	大寶石 Tai Poo Sek	廿五	太寶船務
芝巴德	Tjibadak	廿五	渣華
海防	浙江 Chekiang	廿五	太古洋行
廣州灣	太平	廿六	捷盛
上海 天津	和生 Hoshang	廿六	怡和洋行
廈門 上海	泰安 Taian	廿六	太古洋行
神戶 大阪	福生 Fook Sang	廿六	怡和洋行
石叻	安徽 Anhui	廿六	太古洋行
孟買	益生 Isang	廿六	怡和洋行
上海 天津	德生 Taksang	廿六	怡和洋行
海防	裕生 Yu sang	廿六	怡和洋行
上海	利富 Gneisenau	廿六	鹽記公司
小呂宋	鶴路 Hulda	廿七	鹽記公司
孟買	加道 Gertrude	廿七	鹽記公司
上海	寧波 Ningpo	廿七	太平洋行
小呂宋	亞洲皇后 Emp of Asia	廿七	昌興公司
星架坡	金生 Kumsang	廿七	怡和洋行
新金山	太平 Taiping	廿八	太古洋行
海防	瓊州 Kiungchow	廿八	太古洋行
汕頭 上海	廣東 Kwongsang	廿八	太古洋行
石叻	寶利 Apoey	廿八	捷盛公司
汕頭	貴生 Kweisang	廿八	太古洋行
小呂宋	拍力士 Pres Pierce	廿八	美國總統
海防	和生 Wosang	廿九	太古洋行
上海	嘉奕 Kaiyar	廿九	太古洋行
小呂宋	大中華 Helikon	廿九	和發成
神戶	蘇丹 Soudan	廿九	鐵行
廣州灣	豐慶	廿九	和豐公司
上海	蘇州 Soochow	三十	太古洋行
上海	蘇州 Soochow	三十	太古洋行
上海 天津	捷生 Cheksang	三十	怡和洋行
上海	綏陽 Suiyang	初一	太古洋行
海防	積寶 Jeandule	初二	太古洋行
上海	堡加倫 Burgenland	初二	鹽記公司
歐洲	利化士倫 Leverkusen	初二	鹽記公司
海防	湖北 Hupeh	初二	太古洋行

船期電音

船名	由何處來	約期	船行
芝巴德 Tjibadak	上海廈門	廿三	渣華公司
巴云 Burdwan	石叻	廿三	鐵行
泰安 Taian	上海廈門	廿三	太古洋行
嘉奕 Kaiyan	海防	廿三	太古洋行
帝國航空 Imperial Airways Plane	由歐來	廿四	帝國航空公司
辰隆臣 Chenonceaux	日本上海	廿四	法國郵船
加道 Gertrude Maersk	小呂宋	廿四	鹽記公司
依士林 Islami	石叻	廿四	渣華公司
丟加利安 Deucalion	上海	廿五	藍烟通
企馬 Cremer	石叻	廿五	渣華公司
廣東 Kwangtung	上海汕頭	廿五	太古洋行
綏陽 Suiyang	海防	廿五	太古洋行
利富 Gneisenau	石叻小呂宋	廿六	鹽記公司
芝沙力 Tjisalak	小呂宋	廿六	渣華公司
法航 Air France Plane	由歐來	廿六	法航公司
汎美 Pan-American Airways Plane	由美來	廿六	汎美公司
亞洲皇后 Emp of Asia	日本上海	廿七	昌興公司
帝國航空 Imperial Airways Plane	由歐來	廿七	帝國航空公司
[illegible]	日本	廿七	鐵行
亞立士 Cyclops	石叻	廿七	藍烟通
文尼士 Menelaus	石叻	廿七	藍烟通
蘇丹 Soudan	上海	廿八	鐵行
鶴路 Hulda Maersk	上海	廿八	鹽記公司
干地羅素 Conte Rosso	上海	廿八	意國郵船
晏天那 Antenor	石叻	三十	藍烟通
比士山 Pleasantville	小呂宋	三十	鐵行公司

郵政總局截收郵件時間表

(上海、汕頭、廈門、海防、小呂宋、八打威等各埠截收郵件時間) [illegible]

太古洋行船期告白

船名	往	開行
安徽	往廈門	廿三上午六點開行
江蘇	往海防	廿三下午四點開行
嘉應	往汕頭上海	廿三下午一點開行
浙江	往海防	廿五上午六點開行
海口	往汕頭上海	廿六下午四點開行
泰安	往廈門上海	廿六下午五點開行
安徽	往石叻巴生庇能	廿六下午六點開行
廣州	往海防	廿八下午一點開行
廣東	往汕頭上海	廿八下午四點開行
嘉奕	往上海	廿九下午五點開行
蘇州	往西貢	三十下午四點開行
綏陽	往上海	初一下午四點開行
湖北	往海防	初二下午一點開行

太古搭客直往基隆港安南暹羅 [illegible]

安徽、蘇州 ……五月廿三、三十開行

太古行 [illegible] 謹啟

天一(入例埠)

廣福祥輪 來往港澳

渣華中國日本輪船公司

JAVA · CHINA · JAPAN · LIJN

代理人 寶伯銘公司 啟

荷國輪船公司往南非洲船期告白

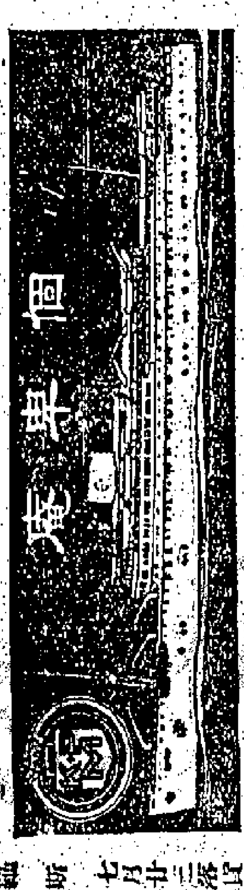

荷國輪船公司船期告白

法國郵船公司船期

泰寧、蘇船、飛將軍

亞洲船務公司船期

廣東船

法國郵船公司謹啟

經理處盛記公司謹啟

大有公司船期告白

(永成) HARELDA WINS

大有船務公司啟

交通輪船

泰生輪船有限公司謹啟

同安輪船公司船期

東安、西安(入例埠)

同安有限公司啟

來往廣州香港海口北海

海澄快船

德忌利士輪船公司

海壇、海陽

省港澳輪船公司

泰山、金山

佛山船

南泰

藍煙通大減價

太平、太臣、太丹

捷順船務公司

廣利、三民、聯通、潮州

渣甸洋行船期告白

皇后輪船

亞洲皇后、往小呂宋、亞洲皇后

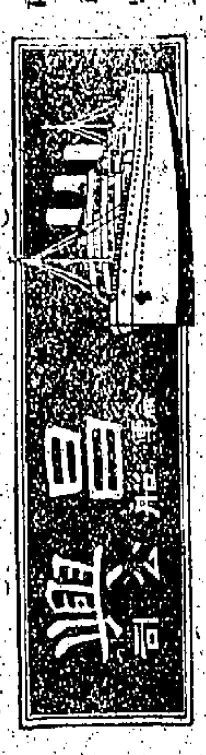

巴巴航業公司

太陸、準子

總經理天祥行啟

太寶船務公司

大寶石、永華、永和、大寶星

太興公司啟

英國郵船鐵行公司

美國總統輪船公司

美國總統船、哥力芝總統、他輔總統、門羅總統、亞丹士總統

前往小呂宋

雷爾臣謹啟

美國郵船公司

羅斯福、美國政府商務部

華人總經理陳業初啟

往廣州灣埠船期

太平、陝西、往安南西貢船期、大中華

航行快捷

和發成有限公司謹啟

太平洋行船期廣告

寧波 Ningpo 輪船準七月十三號(即五月廿七日)開行往上海……

北平 PEIPING 輪船準期西曆七月廿八(即六月十三)……

北萊 BESHOLT 輪船準一九三九年八月十九號……

香港太平洋行華人船務分局啟

介紹良醫

代人戒烟最安善

林紹雄(即林醫生)……

華字日報林清源謹啟

遺失永安公司儲蓄銀摺告白

遺失定期存單作廢啟事

遺失股票息摺廣告

廣生行有限公司啟

香港天祥洋行代理直隸開灤礦務總局廣告

頌醫貝由裝

張大鵬先生

瑞芳氏萬無畏寶

廣嗣蘭

瑞芳氏全權總經理香港同文街十五號巧明拔萃園

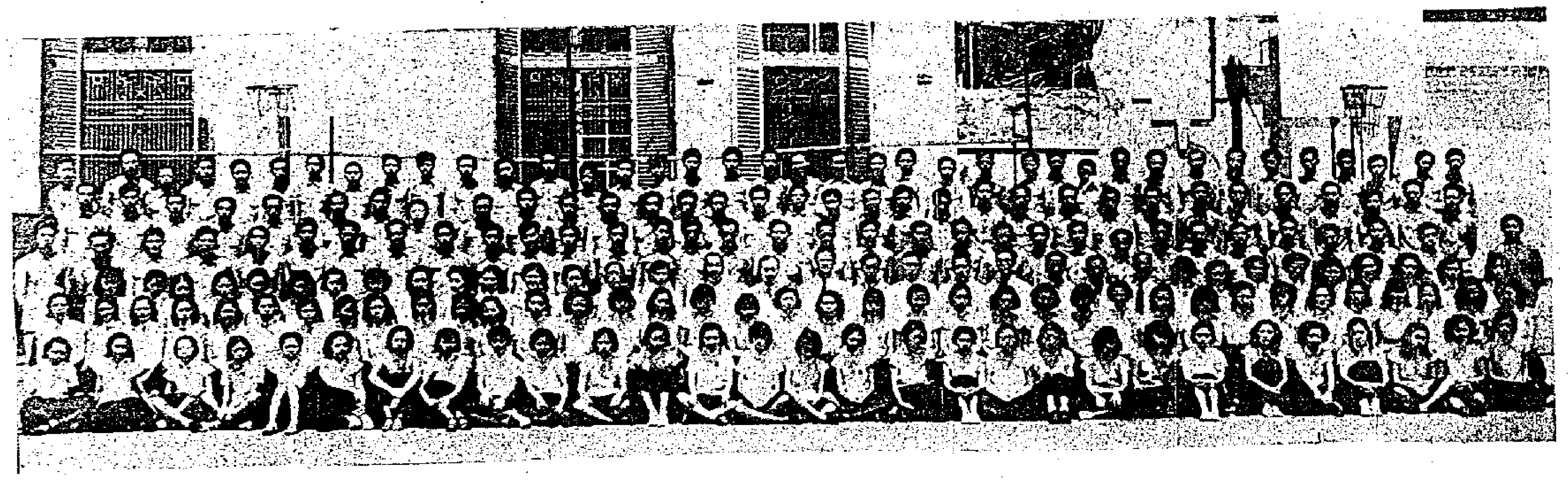

←西南中學畢業會考後留影

↓仿林中學高中三年級畢業生留影　　宗兵攝

↑私立廣州興華中學高中第五屆畢業生合攝

↑影星朱彩梅小姐

↑影星容小意小姐（[illegible]中的主角）

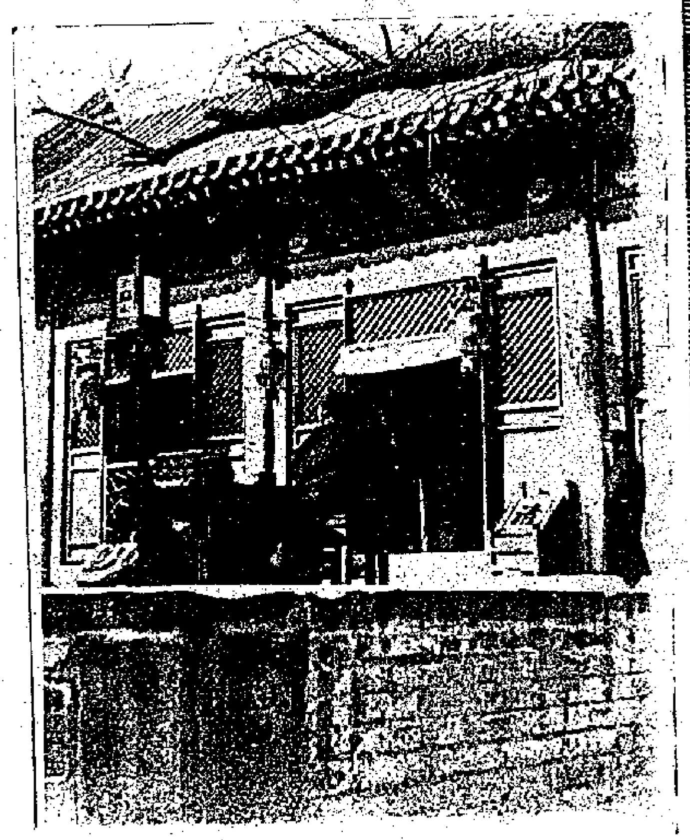

↑平白雲觀殿　念劬攝

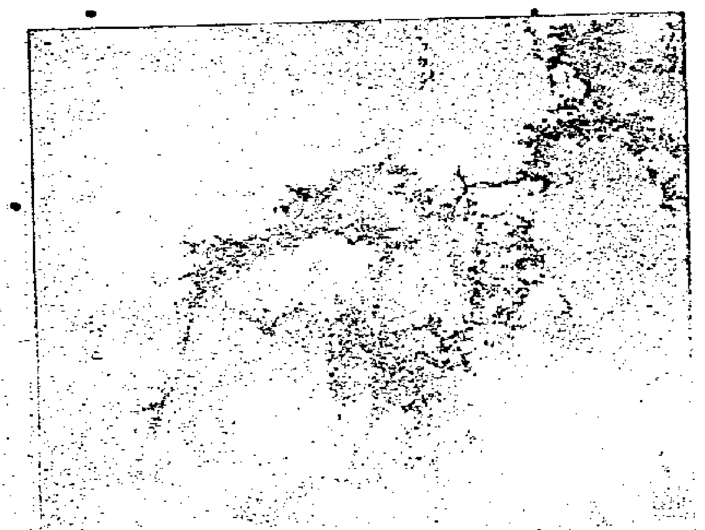

←山水畫 … 江

藝術最高峯 名冠中外 攝影界唯一領袖 影壇之好 唯愛美一好 仕女們 請快來

唯美攝影院 吧！

九龍彌敦道三二九號 電話五九二一四

華字日報 星期畫刊

（第十三期）民國廿八年七月九日

本刊由華字日報出版　隨報附送，不另收費　發行所：威靈頓街五號 電話：二零二二七　編輯部：威靈頓街十號 電話：二零二四九

公開徵稿

本畫刊為適應社會大衆化起見，特公開徵集後列攝影材料：

（一）國內戰地寫真

（二）國際時事攝影

（三）人物生活特攝

（四）本港時事動態

惠寄稿件，請交威靈頓街拾號星期刊畫編輯部收　編者識

茲介紹 地方雅潔 調味得宜 招呼妥善 價廉物美

亞力山餐館

香港灣仔軒尼詩道八十九號 電話式五七壹九號

各界仕女盍興乎來！

九龍 彌敦酒店

增設市四九份茶 爵甲毫色二份茶 爺每種茶乙毫公 份有點毫一份 每種五有點茶 仙色六有卿公 色每餐常一元 毫二元一份 色六有菜茶

計有五好（一）味道好（二）價廉好（三）地方好（四）風涼好（五）招待好 三妨當試 兩一試方知 好五之不謬

臨時聯隊 駕好友 份兩一

建華汽車專門學校遷校啓事

本校因原址地方不敷應用，現經遷往旺角通菜街32—34號新址，有志來學者，隨時可到校報名，均適宜學者實習，現續招新生，照常授課，新校址地方寬敞，與機械之充份設備。函索詳章請附郵票五分。

校址：旺角通菜街32—34號

電話：五七八〇〇

陳雲裳小姐

冲晒 大王 企鵝冲印徵求代收件處

企鵝冲印服務機構，佈滿港九各區，為利便本港九兩區顧客起見，徵求各處商號代為收件，以使營業廣泛。此係一種極有希望之事業，辦法簡易，凡有意者，請到本公司面洽，起件快，後果必好，歡迎接洽。

第三服務處 香港勵寧道東方戲院對面 電話二四九二一

第四服務處 九龍城太子道 電話五九八七四

第五服務處（近亞洲大酒店）九龍彌敦道 電話五六七三一

（大華戲院側）九龍彌敦道 電話五三八三一

MAPSERVICE

大華冲印

欲得精巧相片請交

九龍大華戲院側 香港娛樂戲院內

壽星公煉奶

（福幸庭家）（強康女兒）

壽星公煉奶滋養豐富，肌肉壯骨近日長，育兒者皆採用之，以維護其兒之健康，俱獲美滿之效果，故能信用日孚，美譽日隆，銷路驚人，苟非萬分安全，功效奇偉，焉能臻此。

育兒者請用之，當見兒女日臻康強也。

↑旺角彌敦道鑰智中學附設國語專修科夜班第八期與深水埔興華國語專門學校聯合舉行畢業典禮之盛況

↑華中女子中學參加會考(高中)初中學生留影

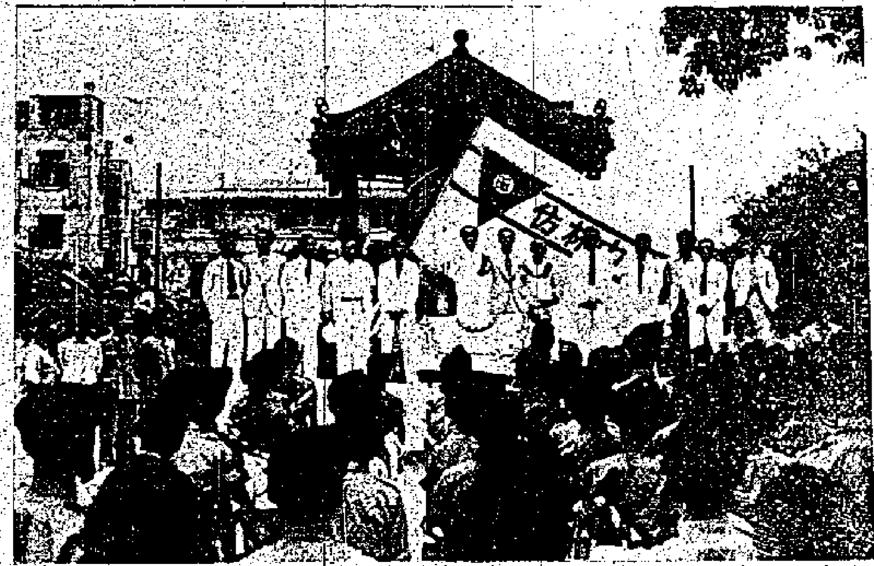

↑仿林中學少年團成立壹週年紀念陳校長訓話之情形

(彪真攝)

↑仿林中學校長檢閱少年團之陣容

↑華中女子中學會考時之情形

↑南洋吉隆坡埠回國服務團抵港戰區時救亡地華民歡迎之盛況

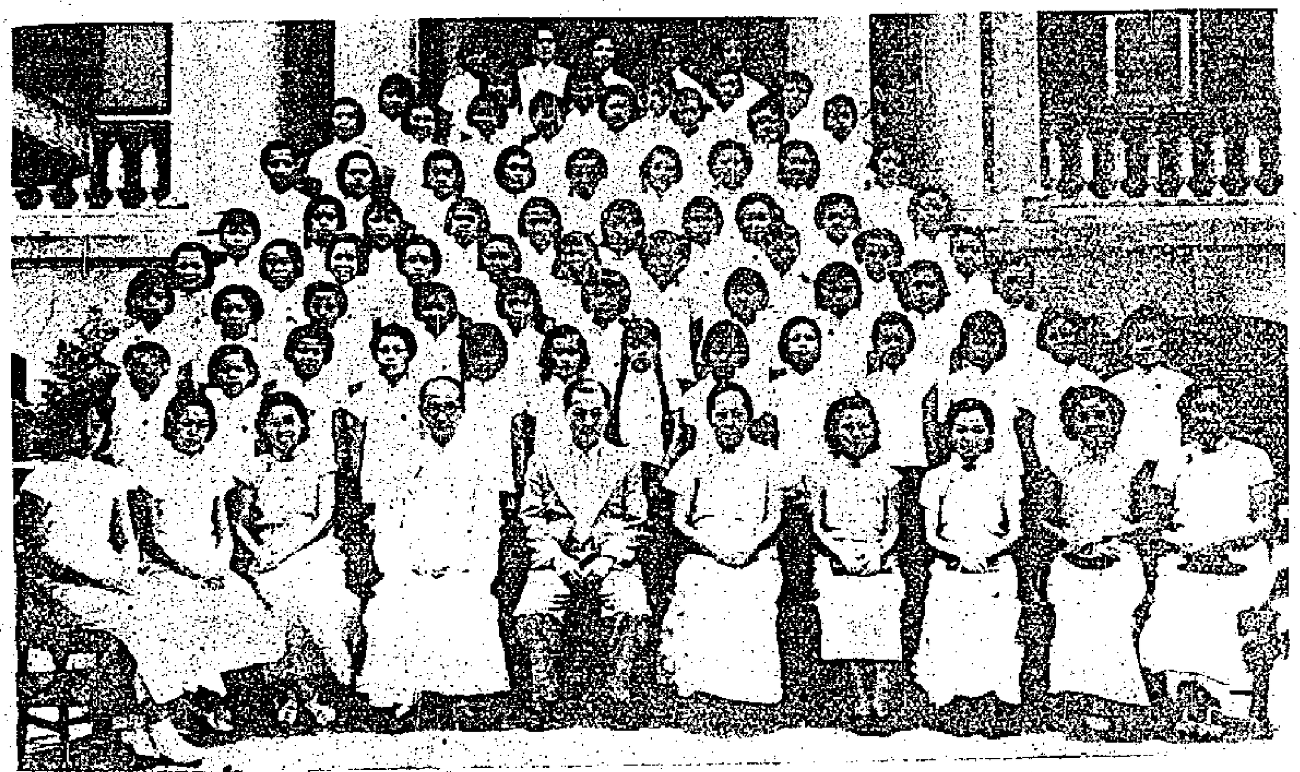

↑鑰智中學初小第十八屆畢業生全體合影

景星攝影室

KING'S STUDIO

香港皇后大道中十六號

(即香港酒店對面二樓)

電話二八七五五

加拿大洗染公司

另設

冲晒放大部 洗染總局精研新法！

新式洗染 全用機器 去垢翻新 最為拿手 科學染色 担保永新

堅道九十一號 電話式八六四一號

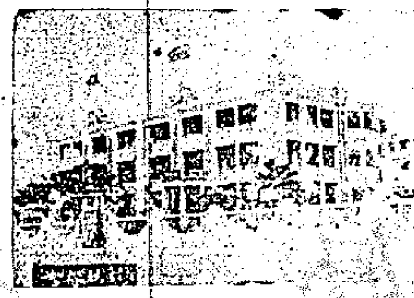

教育部 僑委會 教育廳 立案鑰智

男女中學 招 高中 初中 小學 幼稚 生

校址：(一)佃敦道 (二)深水埗 (三)九龍城

婦女界特別注意！

茲介紹經驗豐富美髮家萬小姐為婦女界服務，剪髮合適時髦發美，價格相宜，工作快捷，每參時髦，限二天內可完成，担保滿意。

收件處：德輔道廿二號荷里活攝影室內

電話：二八七八六

華南汽車工程駕駛傳習所續招第三期新生

(甲)學額：工程駕駛全科、駕駛科各插班生式十名餘額無多報名從速(乙)學科：一機械原理及構造二修理及實習三金工及折嵌工程四電力及馬力研究五雜病檢查六應用數學及材料力學七機械圖畫八駕駛學及實習九交通規則及西南公路地理十實用國語十一黨義(丙)畢業期限：工程駕駛全科七個月、駕駛科一個月、(丁)待遇：畢業生成績優良、品行端正、送往利通汽車工廠免費實習兩月、或介紹工作、十八歲以下學生、送往利通汽車工廠免費實習二年、務使學生達到成功目的為滿足、(戊)膳宿：為便利遠來學生、特設宿舍、校址：旺角彌敦道六九八至七百號、電話五八四四式號、詳章備取、校董許世英、鄭洪年、李漢魂、陳策、梁寒操、張忠長、黃忠龍、胡銘藻、黃成、胡錦雅、△校長梁守一△教務主任兼教授陳榮貴△校醫陳耀佳醫師

從江遷港 牙科專家 李振民

李次衡 蔣雲階 李蒔甜 李福驥 李淳佰 林贊介 紹

干諾道中十六五號 華商總會二樓 電話二一五四七

歐亞箭輪牌內衣公司

TRADE MARK

Arrow Wheel

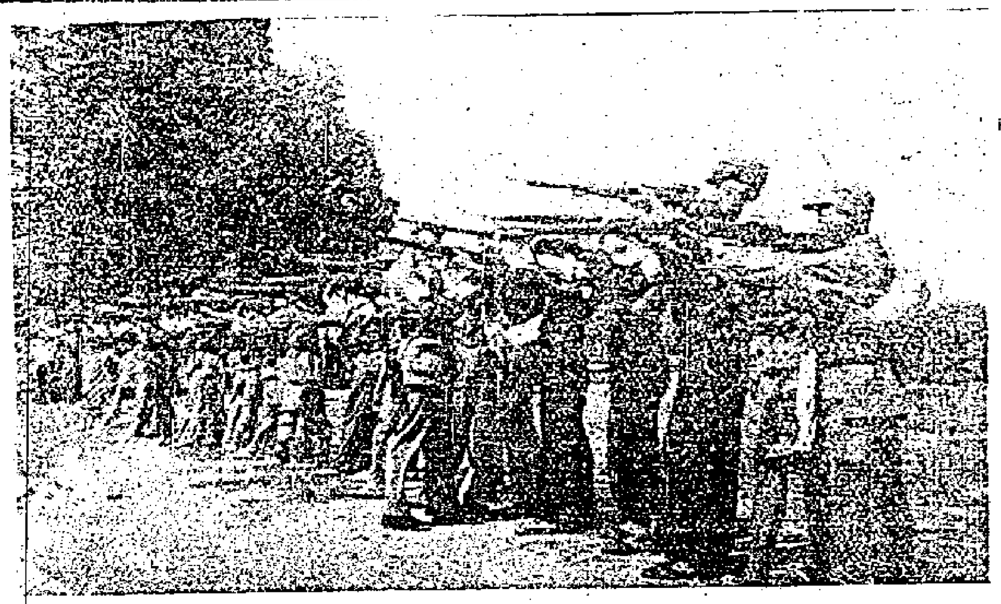

↑第四區游擊隊練習射擊之情形

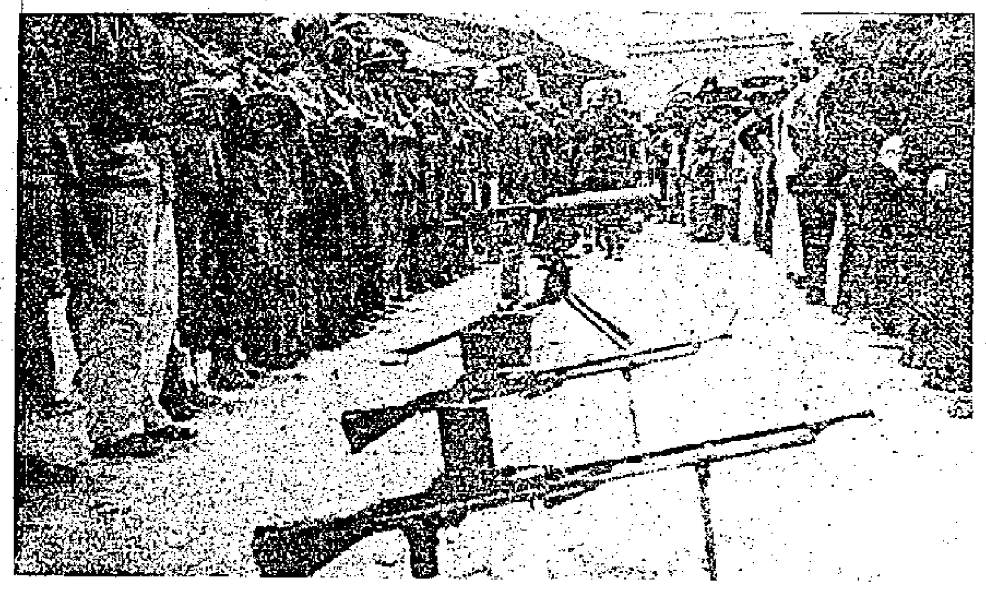

↑中央大員檢閱游擊隊

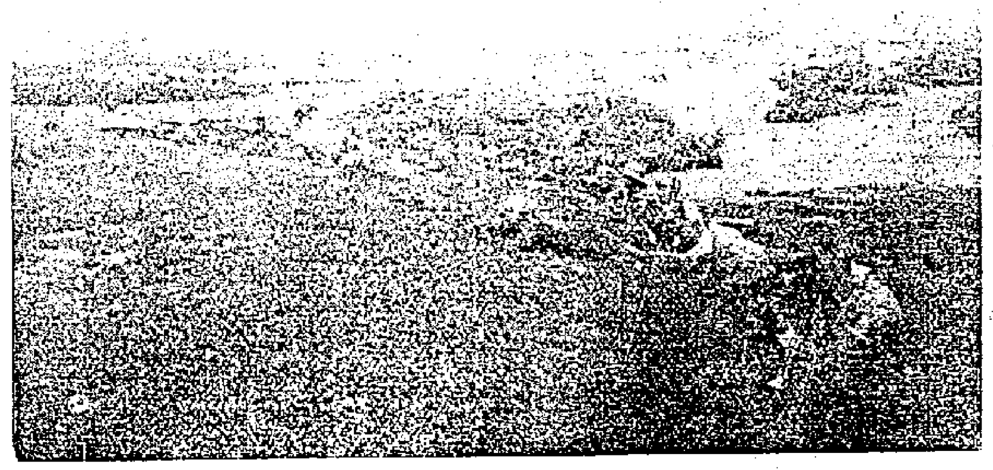

↑我英勇健兒沉著應戰

↑第四戰區我英勇游擊隊發擊ｘ洗艇之雄姿

↑前方游擊隊之野外生活

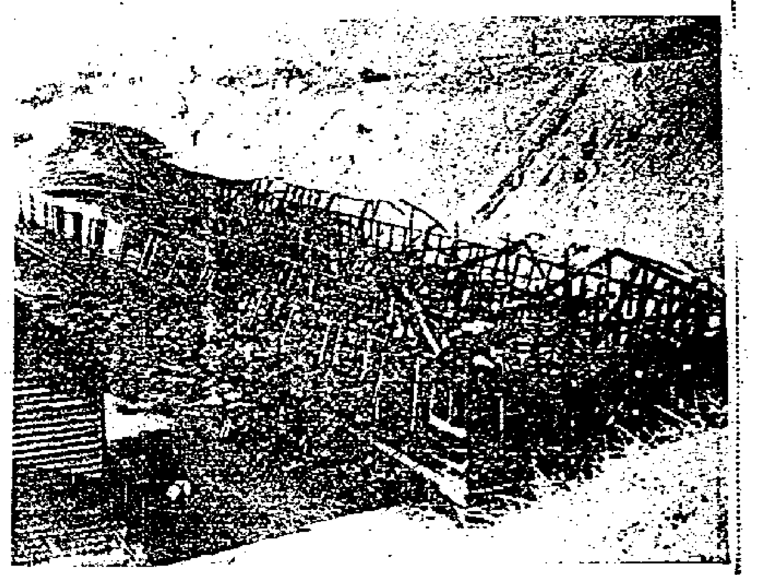

↑本月三號晚九龍宋士[illegible]之慘狀

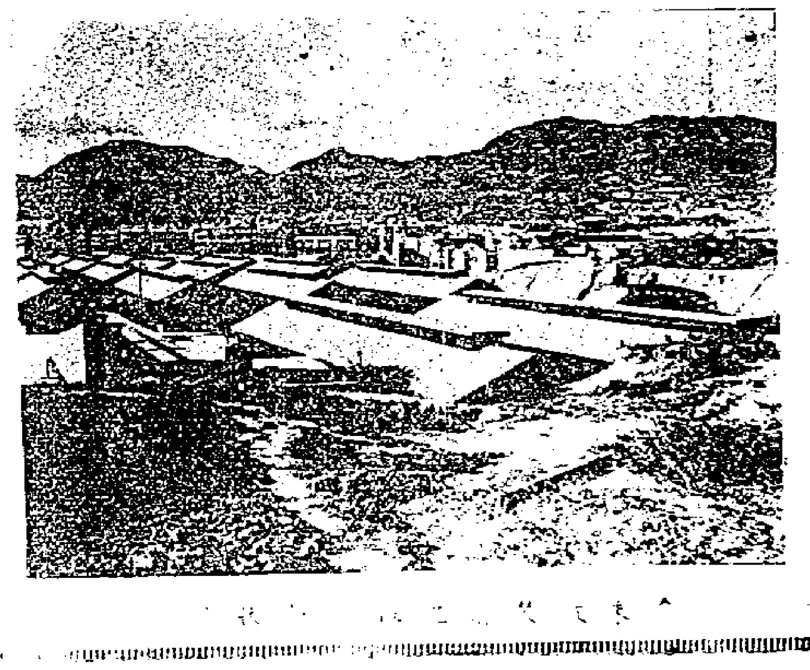

廣生 衣局

乾洗染

總局：灣仔軒鯉詩道叁拾玖號

分店：中環花街拾叁號 電話叁式肆柒叁壹；跑馬地山村道拾陸號 電話式肆式式柒

清算周作人

程鵬

[illegible]

鐵犁花

第廿　期　隨報附送　不另收費

歡迎投稿

[illegible]

紐約博覽會中的舞女聯合陣線

華志

[illegible]

理想的兒童

重斤譯

[illegible]

廣生乾洗染色確有獨到

白絨薄絨　擅理好處　超出一切

西裝　中裝　各著染等

綺羅毛絨

總局灣仔軒鯉詩道

分店中環擺花街三十一號　跑馬地山村道六十號

電話式肆壹柒式零

「櫻花」與「遊客」

——蓉華——

……是想像不到的。

在歸途中，可以看見地上半死的醉人，在當路，也有兩三個人扶着一個無知覺的醉×，還有年輕的女子給少年們逐得無處躲避，我們大家同聲的認爲這××下流的瘋狂，後來幾有人告訴我們說，日本每年一度的櫻花節，是國家特定放浪的娛樂節，給全國民衆儘量的享樂，以爲給予生活的調劑，甚之當櫻花時節，如果醉後誤殺人的話，政府也不予法律制裁，所以全國人民在此時，×性就充分表現出來，最初，我以爲這是×××大的令節，那裡知道是瘋狂××的發洩，這種國家，也儘夠給我們充分的認識了。

櫻花節給我們的印象是如此，這一回抗戰，日本動員人民來到中國，那×性的發作，本來可以想像到，在各地的×××××，無所不爲，本是他們的傳統遺的看家技能，尤其在沒有紀律統制下，益發猖狂！

我想起輕薄的櫻花

……就迹帶想起日本×的×性發作，好了，什麼都聽到，看到，他的×行，施之於我們，我們更明認識了永遠不解的××××××××××××××××，這勝利如何，終可以明白的呢，好的櫻花國，總有一天是『花落人亡』呢？

小考據

小惠

亞美利哥（Americo）是十四世紀一個意大利航海家的名字。他循着哥倫布先行的航綫到新發見的大陸去從事作種種學術上的調查。亞美利加洲是後人用他的名字去紀念大陸。

爲什麼不把最初的新大陸發見者哥倫布的名字去名這新大陸而要用後來的亞美利哥的呢？這因爲哥倫布雖然偉大，但他却是個航海家，完全本着冒險者的野心的。事前他並不懷着學者的態度去求事理的闡明。他的誠心與苦志感動了當時的朝野。結果這不世的發現給他有了。

微辭

韋因

在三月淺春的風里，
做迢遙的旅愁之懸緒的，
是一幅秘藏的鄉土畫，
它有着當年家園的遺韵。
× × ×
長晤的籬笆又披着蔦蘿了，
看日影斜過芳鄉去；
靜無爲喧的小院，
細腰蜂常在蒼苦的花間。
× × ×
小溪邊低垂的柳枝，
遮遞你的羞澀和我的胆怯；
那不載重的嬰姿小草，
曾醉着溫暖的皓體的甜香。
× × ×
當溪水游去礙人的禮儀，
春之一切煩厭的岑寂俱寂，
記否？腕上急促的喘息，
× × ×
那是怎樣芳菲的歲月，
震動着脆弱的耳膜！
日子成熟花菓，
愛情託根在年輕的心上，
連羊羣也滿着戀人的步舞。
× × ×
可是故國的海岸，
突然燃起蒲天烽火；
黃昏里的一揮手，
我送你奔上征途。
× × ×
從此多難的時間孕育憤怒，
被走你的火車，
同樣在蒼色的野原
載走了無數的夥伴和我。
× × ×
如今，榮繫秘藏的鄉土畫，
來慰藉迢遙的旅愁；
我愛以新而新添的那朶
你用鮮血培養的春光！

給青年人

邑分

中國現在有一個很可喜的現象，就是×人的兵員正告枯竭，士兵……

香港美新鞋廠
廠址：中環鴨巴甸街十八號B
電話：式捌陸陸式

東亞鞋廠
地址：香港威靈頓街卅壹號
電話：式肆叁捌零
如蒙光顧無任歡迎

蘇彝士運河

微言譯

旅人之歌

吳冰

——給沒有勇氣生活的友人

「病了的日子，
不要悲傷地哭！」

這一代——
我們背着苦難的包裹，
放開年輕的腳步，在荊棘的征途跋涉，
去沙漠吻一遍甘霖，
沙漠不只是寂寞！

時代的拓荒者，群人類尋找一條路吧。

失去了太陽的孩子，
唱着歌，任脚底下流着血！
那個幸福的擁抱，
我們將微笑啦。

這個時代的旅人啊。

憶明湖

野火

那堪回首・玄武・秦淮

啓事

吳不出的笑 小說本期暫停

專醫 麻瘋毒症 醫師 熊運

海僑英文夜校招暑期補習生
校址油蔴地南京街海華中學

北極冰室
地址德輔道中壹式伍 電話：三三零一八
本冰室的特點
（一）交通便利
（二）地方通爽
（三）佈置華麗
（四）招呼周到
（五）食品精良
（六）價錢極廉
（七）味道最好
（八）製法衞生
（九）樣樣齊備
（十）人人歡迎

江埅 精醫 及熱症 氣痛

恭頌良醫

專治毒症 程萬里 白症
分局在油蔴地上海街三式一號二樓